



B&F ΑΝΩΝΥΜΗ ΒΙΟΜΗΧΑΝΙΚΗ ΚΑΙ ΕΜΠΟΡΙΚΗ ΕΤΑΙΡΕΙΑ ΕΝΔΥΜΑΤΩΝ

ΕΞΑΜΗΝΙΑΙΑ ΟΙΚΟΝΟΜΙΚΗ ΕΚΘΕΣΗ

Περίοδου από 1 Ιανουαρίου έως 30 Ιουνίου 2019

Σύμφωνα με το Ν.3556/2007 και τα Διεθνή Πρότυπα Χρηματοοικονομικής Αναφοράς (ΔΛΠ 34)

Βεβαιώνεται ότι η συνημμένη Εξαμηνιαία Οικονομική Έκθεση είναι εκείνη που εγκρίθηκε από το Διοικητικό Συμβούλιο της «B&F ΑΝΩΝΥΜΗ ΒΙΟΜΗΧΑΝΙΚΗ ΚΑΙ ΕΜΠΟΡΙΚΗ ΕΤΑΙΡΕΙΑ ΕΝΔΥΜΑΤΩΝ» την 25^η Σεπτεμβρίου 2019 και έχει δημοσιοποιηθεί με την ανάρτησή της στο διαδίκτυο, στη διεύθυνση <https://www.bandfgroup.com>.

Διεύθυνση έδρας: 10ο χλμ. Εθνικής Οδού Αθηνών-Λαμίας

143 42, Νέα Φιλαδέλφεια

ΑΡ. ΓΕΜΗ: 3625801000

Περιεχόμενα Εξαμηνιαίας Οικονομικής Έκθεσης

ΔΗΛΩΣΕΙΣ ΜΕΛΩΝ ΤΟΥ ΔΙΟΙΚΗΤΙΚΟΥ ΣΥΜΒΟΥΛΙΟΥ	3
ΕΞΑΜΗΝΙΑΙΑ ΕΚΘΕΣΗ ΔΙΟΙΚΗΤΙΚΟΥ ΣΥΜΒΟΥΛΙΟΥ	4
Α. Η ΕΤΑΙΡΙΑ ΚΑΙ Ο ΟΜΙΛΟΣ	4
Β. ΣΗΜΑΝΤΙΚΑ ΓΕΓΟΝΟΤΑ ΠΕΡΙΟΔΟΥ 1.1-30.6.2019	11
Γ. ΕΞΕΛΙΞΗ ΚΑΙ ΕΠΙΔΟΣΗ ΤΩΝ ΔΡΑΣΤΗΡΙΟΤΗΤΩΝ ΚΑΙ ΤΗΣ ΟΙΚΟΝΟΜΙΚΗΣ ΘΕΣΗΣ ΤΟΥ ΟΜΙΛΟΥ.....	12
Δ. ΒΑΣΙΚΟΙ ΣΤΡΑΤΗΓΙΚΟΙ ΣΤΟΧΟΙ ΚΑΙ ΠΡΟΟΠΤΙΚΕΣ.....	15
Ε. ΚΥΡΙΟΤΕΡΟΙ ΚΙΝΔΥΝΟΙ ΚΑΙ ΑΒΕΒΑΙΟΤΗΤΕΣ	16
ΣΤ. ΠΕΡΙΒΑΛΛΟΝΤΙΚΑ ΖΗΤΗΜΑΤΑ	20
Ζ. ΕΡΓΑΣΙΑΚΑ ΖΗΤΗΜΑΤΑ.....	21
Η. ΑΠΟΚΤΗΣΗ ΙΔΙΩΝ ΜΕΤΟΧΩΝ	24
Θ. ΜΕΡΙΣΜΑΤΑ	24
Ι. ΣΥΝΑΛΛΑΓΕΣ ΜΕ ΣΥΝΔΕΔΕΜΕΝΑ ΜΕΡΗ	24
Κ. ΔΡΩΣΑ ΟΙΚΟΝΟΜΙΚΗ ΜΟΝΑΔΑ (GOING CONCERN)	27
Λ. ΕΝΗΜΕΡΩΣΗ ΕΠΕΝΔΥΤΙΚΟΥ ΚΟΙΝΟΥ	28
Μ. ΜΕΤΑΓΕΝΕΣΤΕΡΑ ΓΕΓΟΝΟΤΑ	28
ΈΚΘΕΣΗ ΕΠΙΣΚΟΠΗΣΗΣ ΑΝΕΞΑΡΤΗΤΟΥ ΟΡΚΩΤΟΥ ΕΛΕΓΚΤΗ ΛΟΓΙΣΤΗ	29
ΚΑΤΑΣΤΑΣΗ ΧΡΗΜΑΤΟΟΙΚΟΝΟΜΙΚΗΣ ΘΕΣΗΣ.....	31
ΚΑΤΑΣΤΑΣΗ ΣΥΝΟΛΙΚΟΥ ΕΙΣΟΔΗΜΑΤΟΣ	32
ΚΑΤΑΣΤΑΣΗ ΜΕΤΑΒΟΛΩΝ ΙΔΙΩΝ ΚΕΦΑΛΑΙΩΝ ΟΜΙΛΟΥ	33
ΚΑΤΑΣΤΑΣΗ ΜΕΤΑΒΟΛΩΝ ΙΔΙΩΝ ΚΕΦΑΛΑΙΩΝ ΕΤΑΙΡΕΙΑΣ.....	33
ΚΑΤΑΣΤΑΣΗ ΤΑΜΕΙΑΚΩΝ ΡΟΩΝ	34
ΣΗΜΕΙΩΣΕΙΣ ΕΠΙ ΤΩΝ ΕΝΔΙΑΜΕΣΩΝ ΣΥΝΟΠΤΙΚΩΝ ΧΡΗΜΑΤΟΟΙΚΟΝΟΜΙΚΩΝ ΚΑΤΑΣΤΑΣΕΩΝ	35
1 Γενικές πληροφορίες για την Εταιρία και τον Όμιλο	35
2 Βάση κατάρτισης των Χρηματοοικονομικών Καταστάσεων	36
3 Νέα πρότυπα, τροποποιήσεις προτύπων και διερμηνείες	37
4 Αλλαγές σε λογιστικές πολιτικές.....	40
5 Σημαντικές λογιστικές κρίσεις, εκτιμήσεις και υποθέσεις.....	44
6 Διαχείριση χρηματοοικονομικού κινδύνου	44
7 Πληροφόρηση κατά τομέα	47
8 Ενσώματα πάγια.....	49
9 Επενδύσεις σε ακίνητα	51
10 Δικαιώματα χρήσης περιουσιακών στοιχείων	51
11 Άυλα περιουσιακά στοιχεία	52
12 Υπεραξία.....	54
13 Συμμετοχή σε θυγατρικές εταιρίες.....	55
14 Λοιπές μακροπρόθεσμες απαιτήσεις	56
15 Αποθέματα.....	56
16 Εμπορικές απαιτήσεις.....	57
17 Λοιπές απαιτήσεις	59

18	Λοιπά χρηματοοικονομικά στοιχεία.....	59
19	Ταμιακά διαθέσιμα και ισοδύναμα	60
20	Μετοχικό κεφάλαιο	60
21	Λοιπά αποθεματικά	60
22	Δάνεια και Χρηματοδοτικές μισθώσεις	61
23	Αναβαλλόμενες φορολογικές υποχρεώσεις	62
24	Λοιπές μακροπρόθεσμες υποχρεώσεις	63
25	Υποχρεώσεις παροχών προσωπικού λόγω εξόδου από την υπηρεσία	63
26	Εμπορικές υποχρεώσεις.....	64
27	Τρέχουσες φορολογικές υποχρεώσεις.....	65
28	Λοιπές υποχρεώσεις	65
29	Κύκλος εργασιών (Πωλήσεις)	65
30	Κόστος πωλήσεων	65
31	Άλλα έσοδα	66
32	Έξοδα διοικήσεως	66
33	Έξοδα διαθέσεως.....	66
34	Άλλα έξοδα	67
35	Χρηματοοικονομικό κόστος (καθαρό).....	67
36	Φόροι	68
37	Βασικά κέρδη ανά μετοχή (€).....	69
38	Ενδεχόμενες υποχρεώσεις.....	69
39	Μερίσματα πληρωτέα.....	69
40	Ανέλεγκτες φορολογικά χρήσεις.....	69
41	Επίδικες ή υπό διαιτησία διαφορές	70
42	Αριθμός απασχολούμενου προσωπικού	70
43	Συναλλαγές με συνδεδεμένα με την Εταιρία μέρη	71
44	Μεταγενέστερα γεγονότα	73
45	Έκθεση Διάθεσης Αντληθέντων Κεφαλαίων από την Έκδοση Κοινού Ομολογιακού Δανείου με την καταβολή μετρητών για την περίοδο από 1.1 – 30.6.2019	73

Δηλώσεις μελών του Διοικητικού Συμβουλίου
(σύμφωνα με το άρθρο 5 παρ. 2(γ) του Ν.3556/2007)

Οι κάτωθι υπογεγραμμένοι

1. Μπιθαρά Σοφία, Πρόεδρος του Διοικητικού Συμβουλίου
2. Μπιθαράς Βασίλειος, Αντιπρόεδρος & Διευθύνων Σύμβουλος
3. Μπιθαράς Γεώργιος, Εκτελεστικό μέλος Διοικητικού Συμβουλίου

Σε εφαρμογή των διατάξεων του άρθρου 5 παρ. 2 (γ) του Νόμου 3556/2007 δηλώνουμε ότι εξ όσων γνωρίζουμε:

- Οι Χρηματοοικονομικές Καταστάσεις του Α εξαμήνου 2019 περιόδου 1/1 - 30/06/2019 της Εταιρείας και του Ομίλου, που καταρτίστηκαν σύμφωνα με τα ισχύοντα Διεθνή Πρότυπα Χρηματοοικονομικής Αναφοράς απεικονίζουν κατά τρόπο αληθή τα στοιχεία του ενεργητικού και του παθητικού, τα ίδια κεφάλαια και τα αποτελέσματα περιόδου της B&F ΑΝΩΝΥΜΗ ΒΙΟΜΗΧΑΝΙΚΗ ΚΑΙ ΕΜΠΟΡΙΚΗ ΕΤΑΙΡΕΙΑ ΕΝΔΥΜΑΤΩΝ, καθώς και των επιχειρήσεων που περιλαμβάνονται στην ενοποίηση εκλαμβανομένων ως σύνολο.
- Η έκθεση του διοικητικού συμβουλίου για το Α εξάμηνο απεικονίζει κατά τρόπο αληθή την εξέλιξη, τις επιδόσεις και τη θέση της «B&F ΑΝΩΝΥΜΗ ΒΙΟΜΗΧΑΝΙΚΗ ΚΑΙ ΕΜΠΟΡΙΚΗ ΕΤΑΙΡΕΙΑ ΕΝΔΥΜΑΤΩΝ», καθώς και των επιχειρήσεων που περιλαμβάνονται στην ενοποίηση εκλαμβανομένων ως σύνολο, συμπεριλαμβανομένης της περιγραφής των κυριότερων κινδύνων και αβεβαιοτήτων που αντιμετωπίζουν.

Ν. Φιλαδέλφεια, 25 Σεπτεμβρίου 2019

Η Πρόεδρος	Ο Αντιπρόεδρος & Διευθύνων Σύμβουλος	Εκτελεστικό Μέλος Διοικητικού Συμβουλίου
------------	---	---

ΜΠΙΘΑΡΑ ΣΟΦΙΑ
Α.Δ.Τ ΑΝ 063636/2017

ΜΠΙΘΑΡΑΣ ΒΑΣΙΛΕΙΟΣ
Α.Δ.Τ. :ΑΝ 063637/2017

ΜΠΙΘΑΡΑΣ ΓΕΩΡΓΙΟΣ
Α.Δ.Τ. :ΑΝ 153934/2017

ΕΞΑΜΗΝΙΑΙΑ ΕΚΘΕΣΗ ΔΙΟΙΚΗΤΙΚΟΥ ΣΥΜΒΟΥΛΙΟΥ
της περιόδου 1/1-30/6/2019
(σύμφωνα με τις διατάξεις της παρ.6 του άρθρου 5 του ν. 3556/2007)

Η παρούσα Εξαμηνιαία Έκθεση του Διοικητικού Συμβουλίου αφορά στην χρονική περίοδο του Α΄ εξαμήνου της τρέχουσας χρήσεως 2019. Η Έκθεση συντάχθηκε και είναι εναρμονισμένη με τις σχετικές διατάξεις του νόμου 3556/2007 (ΦΕΚ 91Α/30.4.2007) όπως ισχύει σήμερα καθώς και τις αποφάσεις της Επιτροπής Κεφαλαιαγοράς και ιδίως την Απόφαση με αριθμό 7/448/11.10.2007 του Διοικητικού Συμβουλίου της Επιτροπής Κεφαλαιαγοράς.

Στην παρούσα έκθεση περιγράφονται συνοπτικά, οι χρηματοοικονομικές πληροφορίες του Ομίλου και της Εταιρείας «B&F ΑΝΩΝΥΜΗ ΒΙΟΜΗΧΑΝΙΚΗ ΚΑΙ ΕΜΠΟΡΙΚΗ ΕΤΑΙΡΕΙΑ ΕΝΔΥΜΑΤΩΝ» για το πρώτο εξάμηνο της τρέχουσας χρήσης 2019, τα σημαντικά γεγονότα που έλαβαν χώρα στην περίοδο αυτή καθώς και η επίδρασή τους στις εξαμηνιαίες χρηματοοικονομικές καταστάσεις. Επίσης, περιγράφονται η προοπτική, οι κυριότεροι κίνδυνοι και αβεβαιότητες που οι εταιρίες του Ομίλου ενδέχεται να αντιμετωπίσουν στο δεύτερο εξάμηνο της χρήσης 2019 και τέλος παρατίθενται οι σημαντικές συναλλαγές μεταξύ των συνδεδεμένων μερών καθώς και τα σημαντικότερα γεγονότα μετά την ημερομηνία αναφοράς της οικονομικής θέσης της 30^{ης} Ιουνίου 2019.

A. Η ΕΤΑΙΡΙΑ ΚΑΙ Ο ΟΜΙΛΟΣ

1. B&F ABEE ΕΝΔΥΜΑΤΩΝ (Μητρική)

Η Μητρική Εταιρεία «B&F ΑΝΩΝΥΜΗ ΒΙΟΜΗΧΑΝΙΚΗ ΚΑΙ ΕΜΠΟΡΙΚΗ ΕΤΑΙΡΕΙΑ ΕΝΔΥΜΑΤΩΝ» (B&F ABEE ΕΝΔΥΜΑΤΩΝ) ιδρύθηκε στις 9 Ιανουαρίου 1997, καθιερώθηκε με την επωνυμία «BSB ΑΝΩΝΥΜΟΣ ΒΙΟΜΗΧΑΝΙΚΗ ΚΑΙ ΕΜΠΟΡΙΚΗ ΕΤΑΙΡΕΙΑ ΕΝΔΥΜΑΤΩΝ» και διακριτικό τίτλο «BSB ABEE» και μετονομάστηκε σε B&F ABEE ΕΝΔΥΜΑΤΩΝ στις 11/4/2014 βάσει της καταχώρησης στο ΓΕΜΗ, σύμφωνα με σχετική απόφαση της Γενικής Συνέλευσης των Μετόχων στις 11/12/2013. Η έδρα της Εταιρείας βρίσκεται στο 10ο χλμ. Εθνικής Οδού Αθηνών Λαμίας, Νέα Φιλαδέλφεια, Τ.Κ. 143 42. Οι κύριες δραστηριότητες της Εταιρείας αφορούν την βιομηχανική παραγωγή και εμπορία ειδών ένδυσης, υπόδησης, υφασμάτων και συναφών ειδών, την εισαγωγή και εξαγωγή των παραπάνω ειδών, την εκμετάλλευση ακινήτων και την εισαγωγή και εμπορία ειδών εξοπλισμού καταστημάτων και η εκμετάλλευση εμπορικών σημάτων και προτύπων σχεδίων.

Η Εταιρεία κατά την διάρκεια της χρήσης 2018 εξέδωσε Ομολογιακό δάνειο το οποίο από 27/6/2018 άρχισε να διαπραγματεύεται στην κατηγορία σταθερού εισοδήματος της οργανωμένης κύριας αγοράς του Χρηματιστηρίου Αθηνών.

2. Δομή του Ομίλου

Οι θυγατρικές εταιρείες που ελέγχονται άμεσα από τη μητρική εταιρεία είναι οι εξής:

α) Η θυγατρική εταιρεία με την επωνυμία «BSB FASHION S.A.», είναι Ρουμάνικη Ανώνυμη Εταιρεία. Αποκτήθηκε από την Μητρική Εταιρεία στις 26/7/2017 σύμφωνα με την υπ' αριθμόν απόφαση 101909 του Γενικού Εμπορικού Μητρώου της Ρουμανίας. Έδρα αυτής, το Βουκουρέστι. Δραστηριοποιείται στην λιανική πώληση εμπορευμάτων (brand BSB και Lynne) και διαθέτει επίσης ακίνητα προς πώληση. Επίσης, παρέχει υπηρεσίες προς την μητρική που αφορούν διαχείριση πωλήσεων (sales management). Η Μητρική κατέχει το 99,747% των μετοχών και των δικαιωμάτων ψήφου αυτής. Η εταιρεία περιλαμβάνεται στα ενοποιημένα στοιχεία της περιόδου 1.1 – 30.6.2019 με την μέθοδο της πλήρους ενοποίησης.

β) Η θυγατρική εταιρεία με την επωνυμία «BITHAGIO LIMITED», είναι Κυπριακή Εταιρεία περιορισμένης ευθύνης. Ιδρύθηκε κατά την χρήση 2016. Το εγγεγραμμένο γραφείο της είναι στην 1B Γεώργιου Γεμιστού, Στρόβολος, Λευκωσία. Η κύρια δραστηριότητα της Εταιρείας, είναι η συμμετοχή και επένδυση στο κεφάλαιο άλλων ιδιωτικών εταιρειών. Η Μητρική κατέχει το 100% των μετοχών και των δικαιωμάτων ψήφου αυτής. Η «BITHAGIO LIMITED» κατέχει το 39% του κεφαλαίου της Κυπριακής εταιρείας «BEANDEF LIMITED». Τα οικονομικά μεγέθη της «BITHAGIO LIMITED» με ενσωματωμένα και τα οικονομικά μεγέθη της «BEANDEF LIMITED» (με τη μέθοδο της Καθαρής Θέσης) δεν είναι ουσιώδη σε σχέση με τα οικονομικά μεγέθη του Ομίλου. Για το λόγο αυτό η B&F δεν συμπεριέλαβε στην ενοποίηση την BITHAGIO LIMITED.

Στις συνημμένες ενδιάμεσες χρηματοοικονομικές καταστάσεις ενοποιούνται με ολική ενοποίηση οι εταιρείες:

- B&F ABEE ΕΝΔΥΜΑΤΩΝ – Μητρική εταιρεία
- BSB FASHION S.A - Η B&F ABEE ΕΝΔΥΜΑΤΩΝ μετέχει με 99,75%

3. Κύριοι τομείς δραστηριότητας του Ομίλου

Οι κυριότεροι τομείς δραστηριότητας της Εταιρείας και του Ομίλου αφορούν τον πρωτότυπο σχεδιασμό, τη βιομηχανική παραγωγή μέσω τρίτων και την εμπορία ειδών γυναικείας ένδυσης και υπόδησης και συναφών ειδών (αξεσουάρ) με τα εμπορικά σήματα «BSB» και «Lynne». Επιπλέον, ένα ποσοστό του κύκλου εργασιών, περίπου 0,5%, αφορά σε έσοδα από ενοίκια επενδυτικών ακινήτων.

Η «BSB» και η «Lynne» είναι γνωστές μάρκες γυναικείων ενδυμάτων και πωλούνται σε 166 φυσικά και ηλεκτρονικά καταστήματα στην Ελλάδα και το εξωτερικό, αριθμούμενα έως την 30.06.2019.

Οι βασικοί στόχοι της Εταιρείας, τα τελευταία τέσσερα (4) χρόνια, περιλαμβάνουν, μεταξύ άλλων, τη διατήρηση της ισχυρής παρουσίας στην ελληνική αγορά και την ενίσχυση αυτής στο εξωτερικό, με έμφαση

στις μεγάλες διεθνείς αγορές γυναικείων ενδυμάτων όπως η Ρουμανία, η Γαλλία, η Ισπανία, η Γερμανία και η Ιταλία. Για την ανάπτυξή της στο εξωτερικό, εντός και εκτός της Ευρωπαϊκής Ένωσης, η Εταιρεία διατηρεί διεύθυνση, έργο της οποίας είναι κατ' αρχήν η αναζήτηση φερέγγυων συνεργατών που δραστηριοποιούνται στον κλάδο στο εξωτερικό και, στη συνέχεια, η διαπραγμάτευση και επίτευξη συμφωνίας με όσους τελικώς επιλέγονται. Η δραστηριότητα της Εταιρείας, σε σχέση με τα προϊόντα που διακινεί, εκτείνεται στις εξής κατηγορίες που αφορούν σε: α) Σχεδιασμό και Παραγωγή Προϊόντων, β) Διάθεση και γ) Αγορά και Πώληση Εμπορευμάτων. Πιο αναλυτικά:

α) Σχεδιασμός και Παραγωγή Προϊόντων

Η Εταιρεία διαθέτει διακριτά Τμήματα πρωτότυπου Σχεδιασμού γυναικείων ενδυμάτων και αξεσουάρ τόσο για τη φίρμα «BSB» όσο και για τη φίρμα «Lynne». Βασική αρχή της Εταιρείας για τη λειτουργία των δύο Τμημάτων Σχεδιασμού, τα οποία στεγάζονται στην έδρα της Εταιρείας, είναι η πλήρης ανεξαρτησία και αυτονομία τους, με σκοπό την προστασία του σχεδιαστικού αποτελέσματος από ενδεχόμενα προβλήματα, όπως η αλληλεπίδραση και οι επαναλήψεις.

Τα εν λόγω τμήματα σχεδιάζουν τη χειμερινή και καλοκαιρινή σειρά των γυναικείων ενδυμάτων και αξεσουάρ εκάστου έτους και καταλήγουν στις σειρές ενδυμάτων και αξεσουάρ που θα διατεθούν προς πώληση στις αντίστοιχες εμπορικές περιόδους.

Μετά την οριστικοποίηση των σχεδίων, η Εταιρεία αναθέτει την παραγωγή των προϊόντων σε έναν μεγάλο αριθμό κατασκευαστών ανά τον κόσμο (Φασόν). Οι συγκεκριμένοι κατασκευαστές, πριν από την έναρξη της παραγωγής των προϊόντων της Εταιρείας, υπογράφουν με αυτήν ιδιωτικό συμφωνητικό στο οποίο, μεταξύ άλλων, δεσμεύονται για την ποιότητα κατασκευής, την τήρηση των προδιαγραφών που έχει ορίσει η Εταιρεία, την ακρίβεια του προϋπολογισμού ανά σχέδιο, την τήρηση εμπιστευτικότητας, την απαγόρευση αντιγραφής ή παραγωγής για λογαριασμό τρίτων των πρωτότυπων σχεδίων της Εταιρείας, την προστασία των εμπορικών της σημάτων, τη διασφάλιση ότι οι κατασκευαστές θα χρησιμοποιούν έμπειρο και εξειδικευμένο εργατοτεχνικό προσωπικό, καθώς και ότι θα εξακολουθούν κατά τη διάρκεια της σύμβασης να απασχολούν το αναγκαίο προσωπικό για την καλή εκτέλεσή της, τηρώντας πλήρως έναντι του προσωπικού αυτής και των σχετικών ασφαλιστικών οργανισμών τις υποχρεώσεις τους ως εργοδότες. Επιπλέον αυτών, στο εν λόγω συμφωνητικό συμπεριλαμβάνεται και η πρόβλεψη ότι οι λειτουργίες, οι διαδικασίες και οι διεργασίες κατασκευής και αποθήκευσης των παραγόμενων προϊόντων θα υλοποιούνται κατά τους κανόνες της τέχνης και θα βρίσκονται σε πλήρη συμφωνία με την κείμενη νομοθεσία, συμπεριλαμβανομένης αυτής περί υγιεινής και ασφάλειας. Επίσης, προβλέπεται ότι θα κατασκευαστούν χωρίς την οποιαδήποτε απόκλιση από τα σχέδια και θα είναι άριστης ποιότητας, πλήρως απαλλαγμένα από οιαδήποτε πραγματικά ελαττώματα και δεν θα περιέχουν υλικά πέραν όσων αναφέρονται αναλυτικά κατ' είδος. Οι πωλήσεις που αφορούν στα συγκεκριμένα προϊόντα κατηγοριοποιούνται στις οικονομικές καταστάσεις της Εταιρείας ως πωλήσεις προϊόντων.

β) Διάθεση

Ο Όμιλος B & F έχει τα ακόλουθα δίκτυα πωλήσεων:

Το δίκτυο λιανικής, όπου συμπεριλαμβάνονται, α) τα εταιρικά καταστήματα στην Ελλάδα και τη Ρουμανία β) τα καταστήματα στην Ελλάδα τα οποία λειτουργούν υπό το σύστημα σύμβασης δικαιόχρησης (franchising) με παραγγελιοδοχική αντιπροσωπεία ή με το σύστημα της εμπορικής συνεργασίας με παραγγελιοδοχική αντιπροσωπεία, και γ) τα ηλεκτρονικά καταστήματα.

Το δίκτυο χονδρικής, όπου συμπεριλαμβάνονται α) οι πωλήσεις σε πολυκαταστήματα στην Ελλάδα εντός των οποίων υπάρχουν καταστήματα (Shop in Shop), β) οι πωλήσεις σε καταστήματα συνεργατών με σύμβαση δικαιόχρησης (franchising) ή με το σύστημα της αποκλειστικής διάθεσης ειδών, στην Ελλάδα και στο εξωτερικό, γ) οι πωλήσεις σε καταστήματα συνεργατών λιανικής (multi-brand stores) στην Ελλάδα και στο εξωτερικό, δ) οι πωλήσεις σε εμπορικά κέντρα στην Ελλάδα και στο εξωτερικό, και ε) οι πωλήσεις σε αντιπροσώπους στο εξωτερικό.

Έως την 30.06.2019, ο Όμιλος B & F αριθμούσε 166 φυσικά και ηλεκτρονικά καταστήματα, εκ των οποίων τα 118 βρίσκονται στην Ελλάδα και τα 48 στο εξωτερικό. Στα παραπάνω καταστήματα περιλαμβάνονται:

- 61 εταιρικά καταστήματα της εταιρείας B & F σε βασικούς εμπορικούς δρόμους και εμπορικά κέντρα σε όλη την Ελλάδα. Από αυτά, τα 31 είναι καταστήματα του brand «BSB» και τα υπόλοιπα 30 του brand «Iynne»,
- 36 καταστήματα στην Ελλάδα τα οποία λειτουργούν υπό το σύστημα σύμβασης δικαιόχρησης (franchising) με παραγγελιοδοχική αντιπροσωπεία ή υπό το σύστημα της εμπορικής συνεργασίας με παραγγελιοδοχική αντιπροσωπεία,
- 32 καταστήματα συνεργατών τα οποία λειτουργούν με σύμβαση δικαιόχρησης (franchising) ή υπό το σύστημα της αποκλειστικής διάθεσης ειδών σε Ελλάδα, Κύπρο, Βουλγαρία, Αλβανία, Αρμενία, Κόσοβο και Κουβέιτ,
- 5 σημεία πώλησης υπό μορφή καταστήματος εντός πολυκαταστημάτων σε όλη την Ελλάδα (Shop in Shop),
- 2 ηλεκτρονικά καταστήματα πώλησης στην Ελλάδα των brands BSB και Iynne για πωλήσεις στην εσωτερική αγορά,
- 2 ηλεκτρονικά καταστήματα B2B για πωλήσεις των brands BSB και Iynne στο εξωτερικό,
- 2 ηλεκτρονικά καταστήματα πώλησης στη Ρουμανία των brands BSB και Iynne, μέσω της θυγατρικής της BSB FASHION S.A.,
- 26 καταστήματα αποκλειστικής πώλησης των προϊόντων της Εταιρείας σε εμπορικούς δρόμους και εμπορικά κέντρα στη Ρουμανία, μέσω της θυγατρικής της BSB FASHION S.A.

Ο Όμιλος B & F διαθέτει παρουσία μέσω δικτύου πωλήσεων χονδρικής (multi-brand stores) σε 241 σημεία πώλησης στις μεγάλες πόλεις της Ελλάδας. Είναι καταστήματα τα οποία πωλούν ταυτόχρονα περισσότερα

του ενός και διαφορετικά εμπορικά σήματα.

Ο Όμιλος B & F διαθέτει παρουσία μέσω δικτύου πωλήσεων χονδρικής σε 588 σημεία πώλησης στο εξωτερικό (multi-brand stores) και σε σημαντικά δημοφιλή εμπορικά κέντρα. Ειδικότερα, το brand BSB έχει παρουσία στα ακόλουθα εμπορικά κέντρα:

- La Rinascente (Ιταλία) στις πόλεις: Μιλάνο, Κάλιαρι – Σαρδηνία, Μόντσα, Φλωρεντία, Κατάνια – Σικελία.
- Coin Department Stores / Amedeo D. (Ιταλία) στις πόλεις: Μπρέσα, Μιλάνο (σε δύο corners), Μπέργκαμο, Ρώμη, Τρεβίζο, Πάντοβα, Κατάνια – Σικελία, Σάσσαρι – Σαρδηνία.
- Yeans Halle (Γερμανία) στις πόλεις: Άουγκσμπουργκ, Λούντβιγκσμπουργκ, Χαϊλμπρόν, Καρλσρούη, Λέονμπεργκ, Στουτγκάρδη, Ντάρμστατ, Κόμπλεντς.

Ο Όμιλος B & F πραγματοποιεί online πωλήσεις στην Ελλάδα για τα δύο brands που κατέχει μέσω των ηλεκτρονικών καταστημάτων www.bsbfashion.com και www.lynneshop.com, και στο εξωτερικό πραγματοποιεί online πωλήσεις B2B των brands BSB και lynne μέσω των ηλεκτρονικών καταστημάτων <https://b2b.bsbfashion.com> και <http://b2b.lynneshop.com>.

Επίσης, για την αγορά της Ρουμανίας οι online πωλήσεις πραγματοποιούνται στο τοπικό νόμισμα (LEI) μέσω των ηλεκτρονικών καταστημάτων για τα δύο brands που κατέχει www.bsbfashion.com/ro και www.lynneshop.com/ro.

Σε σχέση με τα καταστήματα πώλησης των προϊόντων της Εταιρείας, η Εταιρεία έχει διαμορφώσει και προκαθορίσει το σύστημα και τη διαδικασία που αφορούν στη λειτουργία και τη διεύθυνση ενός καταστήματος «BSB» ή «Lynne». Σύμφωνα με το συγκεκριμένο σύστημα, η Εταιρεία έχει καθορίσει τον τύπο, την αρχιτεκτονική όψη και τη διαρρύθμιση των καταστημάτων, καθώς και τα χαρακτηριστικά του ανθρώπινου δυναμικού που πρέπει να στελεχώνει τα εν λόγω καταστήματα, ώστε να εξασφαλίζεται η αναγκαία ομοιομορφία και ευχέρεια στη διάθεση των πωλουμένων ειδών. Επισημαίνεται πως η Εταιρεία είναι μοναδικός κάτοχος της τεχνογνωσίας και δικαιούχος του τρόπου διάθεσης των προϊόντων με την ένδειξη «BSB» ή «Lynne».

Αναφορικά με τους τρόπους ανάπτυξης των συνεργασιών της Εταιρείας στην Ελλάδα και στο εξωτερικό, αυτοί διακρίνονται ως εξής:

i. Συμβάσεις Δικαιόχρησης (franchising)

Στο πλαίσιο της σύμβασης δικαιόχρησης, οι εκάστοτε δικαιοδόχοι έχουν τη μη αποκλειστική, μη μεταβιβάσιμη και μη εκχωρήσιμη άδεια χρήσης των σημάτων της Εταιρείας, τα οποία απαρτίζονται από συγκεκριμένα διακριτικά και αναγνωριστικά σήματα, εμπορικές επωνυμίες, εμπορικά σήματα, δικαιώματα προστασίας από αντιγραφή, λογότυπα, εμβλήματα και διαφημιστικά ή προωθητικά συνθήματα (σλόγκαν) (συμπεριλαμβανομένου ενδεικτικά του σήματος «BSB» και «Lynne») και συγκεκριμένη μοναδική εμπορική περιβολή (εικόνα) που συμπεριλαμβάνει σχεδιασμό και διάταξη καταστήματος, εξαρτήματα και διακόσμηση

καταστήματος και συναφείς άλλες εμπορικές ονομασίες, εμπορικά σήματα ή εμπορική περιβολή, τα οποία ανήκουν στην Εταιρεία ως δικαιοπάροχο.

ii. Συμβάσεις Παραγγελιοδοχικής Αντιπροσωπείας

Με την παραγγελιοδοχική αντιπροσωπεία, η Εταιρεία τοποθετεί με τη μορφή της παρακαταθήκης τα προϊόντα της στα σημεία πώλησης που αφορούν είτε σε πωλήσεις μέσω αντιπροσώπων είτε σε πωλήσεις μέσω δικαιοδόχων, διατηρώντας έτσι την κυριότητα των εμπορευμάτων της. Η υιοθέτηση αυτής της συμβατικής μορφής, διασφαλίζει την Εταιρεία ως προς τον πιστωτικό κίνδυνο που θα είχε αν οι πωλήσεις των προϊόντων της προς εμπόρους διενεργούνταν, όπως είναι καθιερωμένο στη σχετική αγορά, με πίστωση του τιμήματος, καθώς έτσι δεν μπορούν να αποτελέσουν αντικείμενο αναγκαστικής εκτέλεσης τρίτων πιστωτών του αντιπροσώπου ή του δικαιοδόχου, αφού ανήκουν στην Εταιρεία μέχρι την πώλησή τους προς τον τελικό καταναλωτή.

iii. Συμβάσεις Εμπορικής Αντιπροσωπείας ή Αποκλειστικής Διανομής

Με τις συμβάσεις εμπορικής αντιπροσωπείας ή αποκλειστικής διανομής, η Εταιρεία διαμορφώνει ένα δίκτυο αντιπροσώπων/διανομέων, στους οποίους πωλεί χονδρικά, αποκτώντας έτσι έμμεση πρόσβαση στα κατά τόπους σημεία λιανικών πωλήσεων. Η Εταιρεία έχει αναπτύξει ένα πρότυπο σύμβασης εμπορικής αντιπροσωπείας, που περιλαμβάνει σημαντικές προστατευτικές ρήτρες για τη διασφάλιση της επιτυχούς δραστηριοποίησης του αντισυμβαλλομένου εμπορικού αντιπροσώπου της στην εδαφική περιοχή που ισχύει η σύμβαση, της προστασίας του κύρους και των σημάτων της, τη συνομολόγηση επαρκούς όγκου πωλήσεων, καθώς και την πληρωμή των προμηθειών προς τον αντιπρόσωπο μόνο μετά την υλοποίηση των εισπράξεων από τις πωλήσεις που επιτυγχάνονται με την υπόδειξη του αντιπροσώπου. Οι συμβάσεις αντιπροσωπείας περιέχουν, επίσης, συμβατικές ρυθμίσεις που απαγορεύουν στον αντιπρόσωπο τη δραστηριοποίησή του εκτός της συμφωνηθείσας περιοχής και επιβάλουν σε αυτόν τη διενέργεια διαφημιστικών εκστρατειών πωλήσεων, καθώς και δειγματισμών. Σημειώνεται ότι ανάλογες ρήτρες υπάρχουν και στις συμβάσεις αποκλειστικής διανομής, με επιπλέον ειδικές προβλέψεις προστατευτικές για την Εταιρεία στις περιπτώσεις που ο διανομέας δεν εκπληρώνει τις οικονομικές υποχρεώσεις του απέναντί της. Τέλος, σε όλες τις εν λόγω συμβάσεις συνεργασιών για το εξωτερικό υπάρχει η πρόβλεψη της εφαρμογής του ελληνικού δικαίου και της δωσιδικίας των ελληνικών δικαστηρίων.

γ) Αγορά και Πώληση Εμπορευμάτων

Η Εταιρεία αγοράζει εμπορεύματα από τρίτους τα οποία είτε εισάγονται κατά ένα μεγάλο ποσοστό από το εξωτερικό είτε από την Ελλάδα. Οι πωλήσεις που αφορούν στα συγκεκριμένα ενδύματα κατηγοριοποιούνται στις οικονομικές καταστάσεις της Εταιρείας ως πωλήσεις εμπορευμάτων.

4. Αξίες

Οι εταιρικές αξίες εκπορεύονται από τις αρχές και το όραμα της Διοίκησης. Αποτελούν τη βάση της κουλτούρας της και αποτελούν τα θεμέλια για τις δραστηριότητες και την ανάπτυξη της εταιρείας.

Αποτελεσματικότητα με προτεραιότητα την ασφάλεια

Η Εταιρεία δέχεται δύσκολες προκλήσεις και παραμένει προσηλωμένη στην επίτευξη των στόχων της, αλλά πάντα εξασφαλίζοντας την ασφάλεια στην εργασία.

Αδιάκοπος αγώνας των ανθρώπων της για ανταγωνιστικότητα

Η προσπάθεια της Εταιρείας να είναι ανταγωνιστική είναι συνεχής και βασίζεται στην τεχνογνωσία, τις δεξιότητες, την αφοσίωση των ανθρώπων της και τις συνεχείς επενδύσεις εκσυγχρονισμών.

Σεβασμός και σημαντικός ρόλος για κάθε εργαζόμενο

Η Εταιρεία σέβεται τον εργαζόμενο, αναπτύσσει τις ικανότητές του, του παρέχει την επικοινωνία και όλα τα εφόδια που χρειάζεται και τον ενδυναμώνει στο ρόλο του, σε όλες τις θέσεις εργασίας της Εταιρείας.

Ομαδικότητα και αριστεία, οι παράγοντες της επιτυχίας

Η Εταιρεία επιτυγχάνει αποτελέσματα που αρχικά φαίνονται ακατόρθωτα, δουλεύοντας ομαδικά. Παράλληλα όμως, αναγνωρίζει την αριστεία σε ατομικό επίπεδο και την αξιοποιεί.

Συνεχής πρόοδος

Η συνεχής πρόοδος είναι αναπόσπαστο κομμάτι του ρόλου της Εταιρείας, παράλληλα με την εκτέλεση της τρέχουσας δουλειάς. Κάθε εργαζόμενος ξέρει καλά τη δουλειά του, έχει ιδέες για να τη βελτιώσει και υπάρχει αναγνώριση όταν οι ιδέες αυτές υλοποιούνται.

Δημιουργία αξίας

Ο τρόπος με τον οποίο η Εταιρεία λαμβάνει, δημιουργεί και προσφέρει αξία αποτελεί βασικό στοιχείο του επιχειρηματικού της μοντέλου. Οι Τομείς Επιχειρηματικής Δραστηριότητας αποτελούν τις κύριες δράσεις που απαιτούνται για τη δημιουργία και παροχή αξίας, για την προσέγγιση των αγορών, για τη διατήρηση και δημιουργία σχέσεων με τους πελάτες.

- Οι κύριες δραστηριότητες της Εταιρείας αφορούν την βιομηχανική παραγωγή και εμπορία ειδών ένδυσης, υπόδησης, και συναφών ειδών, η εισαγωγή και εξαγωγή των παραπάνω ειδών, η εκμετάλλευση ακινήτων, η εισαγωγή και εμπορία ειδών εξοπλισμού καταστημάτων και η εκμετάλλευση εμπορικών σημάτων και προτύπων σχεδίων.
- Η συντριπτική πλειοψηφία των πωλήσεων πραγματοποιείται στην εγχώρια αγορά και αφορά τον κλάδο ένδυσης και υπόδησης. Εισάγει έτοιμα εμπορεύματα και προϊόντα κυρίως από το εξωτερικό σε ποσοστό 65% περίπου και το υπόλοιπο ποσοστό 35% προέρχεται από την εγχώρια αγορά.
- Η Εταιρεία διαθέτει 118 καταστήματα σε όλη την Ελλάδα που εξυπηρετούν καθημερινά τους πελάτες με ειλικρίνεια και συνέπεια. Η Εταιρεία φροντίζει να εξελίσσεται συνεχώς με στόχο όχι μόνο να ικανοποιεί τους πελάτες της αλλά και να υπερβαίνει τις προσδοκίες τους με την ποιότητα των προϊόντων που προσφέρει.

- Η Εταιρεία κατατάσσεται στην πρώτη θέση στον κλάδο της βιομηχανίας που δραστηριοποιείται (Ενδύματα- Εσώρουχα- Αξεσουάρ) βάσει των οικονομικών στοιχείων 2018, σύμφωνα με το πόρισμα της ICAP σχετικά με την πιστοληπτική της ικανότητα.
- Για την πραγματοποίηση όλων των παραπάνω απαιτείται η αξιοποίηση βασικών πόρων όπως: οικονομικών, βιομηχανικών, ανθρώπινων, φυσικών, κοινωνικών και άυλων καθώς και η μεταξύ τους αλληλεπίδραση, κατά τη λήψη αποφάσεων, η οποία επηρεάζει την ικανότητά του Ομίλου να δημιουργεί αξία σε ετήσια βάση.

B. ΣΗΜΑΝΤΙΚΑ ΓΕΓΟΝΟΤΑ ΠΕΡΙΟΔΟΥ 1.1-30.6.2019

1. Επιχειρησιακό περιβάλλον

Βασικό χαρακτηριστικό της αγοράς ετοιμών ενδυμάτων είναι ο μεγάλος αριθμός επιχειρήσεων οι οποίες διαφοροποιούνται μεταξύ τους όχι μόνο ως προς την έκταση του δικτύου πωλήσεων, αλλά και ως προς τον τρόπο διάθεσης των προϊόντων τους (π.χ. πωλήσεις μέσω μόνο εταιρικών καταστημάτων, ή/και μέσω καταστημάτων που λειτουργούν με το σύστημα franchising). Ο εξεταζόμενος κλάδος περιλαμβάνει πληθώρα επιχειρήσεων / καταστημάτων. Το γεγονός αυτό, σε συνδυασμό με τα μικρά σχετικά περιθώρια ανάπτυξης που υπάρχουν την τρέχουσα περίοδο λόγω της οικονομικής κατάστασης που επικρατεί στη χώρα, προκαλεί ιδιαίτερα έντονο ανταγωνισμό μεταξύ των επιχειρήσεων του κλάδου. Ο ανταγωνισμός σε επίπεδο τιμών τα τελευταία χρόνια αυξάνεται ολοένα και περισσότερο (συχνές προσφορές, επιμήκυνση των περιόδων εκπτώσεων), λόγω της υπερπροσφοράς αγαθών σε συνδυασμό με το μειωμένο διαθέσιμο εισόδημα των καταναλωτών. Ο ανταγωνισμός εντείνεται και από την πληθώρα «μεμονωμένων» σημείων πώλησης (δηλαδή καταστημάτων που δεν ανήκουν σε κάποια αλυσίδα). Μια άλλη κατηγορία ανταγωνιστών αποτελούν και ορισμένες αλυσίδες hypermarket, οι οποίες διατηρούν στα καταστήματά τους και τμήματα με είδη ένδυσης (συνήθως μη «επώνυμα» προϊόντα), τα οποία είναι χαμηλότερης τιμολογιακής κατηγορίας.

Δεν υπάρχουν εμπόδια εισόδου (θεσμικά κ.λ.π.) για την είσοδο μιας νέας επιχείρησης στον κλάδο. Ωστόσο, παράγοντες της αγοράς εκτιμούν ότι η τρέχουσα οικονομική κατάσταση δεν ευνοεί την είσοδο μιας νέας αλυσίδας στον κλάδο. «Υποκατάστατα» των καταστημάτων που ανήκουν σε αλυσίδες είναι τα υπόλοιπα σημεία λιανικής πώλησης ενδυμάτων (μεμονωμένα καταστήματα, υπερμάρκετ, κ.ά.). Ωστόσο, σύμφωνα με παράγοντες της αγοράς, οι αλυσίδες έχουν επικρατήσει έναντι των μεμονωμένων καταστημάτων, ιδιαίτερα στα μεγάλα αστικά κέντρα. Οι αλυσίδες καταστημάτων προμηθεύονται τα προϊόντα τους από επιχειρήσεις κατασκευής ενδυμάτων τόσο της εγχώριας αγοράς όσο και του εξωτερικού, ενώ σε αρκετές περιπτώσεις οι προμηθευτές τους είναι εισαγωγείς ενδυμάτων. Πηγές της αγοράς αναφέρουν ότι, οι μεγάλες αλυσίδες διαθέτουν ισχυρή διαπραγματευτική δύναμη έναντι των προμηθευτών τους. Σ' αυτό συμβάλλει ο μεγάλος όγκος παραγγελιών που πραγματοποιούν αυτές οι αλυσίδες. Επιπλέον, η ύπαρξη σημαντικού αριθμού προμηθευτών (τόσο από το εξωτερικό όσο και από την ελληνική αγορά) ιδιαίτερα σε ορισμένες κατηγορίες προϊόντων, δίνει στις αλυσίδες την «ευχέρεια» επιλογής μεταξύ αυτών που τους προσφέρουν ευνοϊκότερους (γι' αυτές) όρους συνεργασίας. Τα προϊόντα που διαθέτουν οι αλυσίδες λιανικής πώλησης ετοιμών ενδυμάτων απευθύνονται σε ιδιώτες (τελικοί καταναλωτές), οι οποίοι δεν έχουν διαπραγματευτική δύναμη. Ωστόσο,

λόγω της πληθώρας καταστημάτων και της υπερπροσφοράς προϊόντων (σε τιμές, ποιότητα κ.λ.π.), οι καταναλωτές έχουν την ευχέρεια επιλογής των ειδών ή του καταστήματος που ανταποκρίνεται καλύτερα στις δικές τους ανάγκες.

2. Επιχειρησιακές εξελίξεις

Σε αυτό το δύσκολο επιχειρηματικό περιβάλλον, τα κύρια σημεία ανάπτυξης της Εταιρείας και του Ομίλου ήταν:

- Το πρώτο εξάμηνο του 2019, ο Όμιλος πραγματοποίησε το άνοιγμα 6 νέων καταστημάτων στην Ελλάδα, 1 νέο κατάστημα στην Ρουμανία και 2 νέα καταστήματα σε άλλες χώρες του εξωτερικού.
- Παρουσιάστηκαν δύο νέα έργα τα οποία τέθηκαν σε λειτουργία το πρώτο εξάμηνο του 2019, και αναμένεται να ωφελήσουν τις πωλήσεις της εταιρείας:
 - α) Το πρώτο έργο αφορά το νέο πρόγραμμα Customer Relationship Management (CRM), με πλάνο ανάπτυξης το οποίο θα διευρύνει τις πωλήσεις και των 2 brands, αναμένοντας να επιφέρει αύξηση της πελατειακής βάσης με συνακόλουθη αύξηση τόσο της επισκεψιμότητας στα καταστήματα όσο και των πωλήσεων καθ' εαυτών και
 - β) Το δεύτερο έργο αφορά τη συνεργασία που σύναψε η εταιρεία με την Ευρωπαϊκή Πίστη Α.Ε. για το πρόγραμμα του Ασφαλιστικού Γονέα, η οποία αναμένεται να ενισχύσει σημαντικά την πελατειακή βάση λόγω του πάρα πολύ μεγάλου database των ασφαλιζομένων της εταιρείας.

Γ. ΕΞΕΛΙΞΗ ΚΑΙ ΕΠΙΔΟΣΗ ΤΩΝ ΔΡΑΣΤΗΡΙΟΤΗΤΩΝ ΚΑΙ ΤΗΣ ΟΙΚΟΝΟΜΙΚΗΣ ΘΕΣΗΣ ΤΟΥ ΟΜΙΛΟΥ

Στην ενότητα που ακολουθεί παρουσιάζονται τα επιχειρησιακά και οικονομικά αποτελέσματα του πρώτου εξαμήνου 2019, συγκεντρωτικά σε επίπεδο Ομίλου βάσει των ενοποιημένων καταστάσεων, και πιο αναλυτικά για κάθε μία από τις εταιρίες που ενοποιούνται πλήρως.

Χρηματοοικονομικοί και μη χρηματοοικονομικοί βασικοί δείκτες επιδόσεων και ανάλυση βασικών οικονομικών μεγεθών του Ομίλου και της Εταιρείας σε σύγκριση με προηγούμενη χρήση.

Βασικοί Αριθμοδείκτες Διάρθρωσης	Όμιλος		Εταιρεία		Σχόλια
	30/6/2019	31/12/2018	30/6/2019	31/12/2018	
Κυκλοφορούν Ενεργητικό / Σύνολο Ενεργητικού	28,76%	43,47%	27,15%	38,02%	Οι παρακείμενοι δείκτες δείχνουν την αναλογία κεφαλαίων που έχουν διατεθεί σε κυκλοφορούν και πάγιο ενεργητικό
Πάγιο Ενεργητικό / Σύνολο Ενεργητικού	25,64%	36,02%	26,26%	35,84%	
Ίδια Κεφάλαια / Σύνολο Υποχρεώσεων	31,38%	50,80%	31,60%	49,18%	Ο παρακείμενος δείκτης δείχνει την οικονομική αυτάρκεια
Σύνολο Υποχρεώσεων / Σύνολο Παθητικού	76,12%	66,31%	75,99%	67,03%	Οι παρακείμενοι δείκτες δείχνουν την δανειακή εξάρτηση
Ίδια Κεφάλαια / Σύνολο Παθητικού	23,88%	33,69%	24,01%	32,97%	
Ίδια Κεφάλαια / Πάγιο Ενεργητικό	93,17%	93,52%	91,45%	91,97%	Ο δείκτης αυτός δείχνει το βαθμό χρηματοδότησης των ακινητοποιήσεων, από τα Ίδια Κεφάλαια
Κυκλοφορούν Ενεργητικό / Βραχυπρόθεσμες Υποχρεώσεις	166,14%	251,19%	158,22%	220,94%	Ο δείκτης αυτός δείχνει τη δυνατότητα κάλυψης των βραχυπρόθεσμων υποχρεώσεων με στοιχεία του κυκλοφορούντος Ενεργητικού
Βασικοί Αριθμοδείκτες Απόδοσης και αποδοτικότητας	Όμιλος		Εταιρεία		Σχόλια
	30/6/2019	30/6/2018	30/6/2019	30/6/2018	
Καθαρά αποτελ. προ φόρων / Σύνολο εσόδων	8,24%	13,88%	8,08%	14,26%	Ο δείκτης αυτός απεικονίζει την συνολική απόδοση σε σύγκριση με τα συνολικά έσοδα.
Καθαρά αποτελ. προ φόρων / Ίδια κεφάλαια	9,89%	16,90%	8,92%	16,32%	Ο δείκτης αυτός απεικονίζει την αποδοτικότητα των ιδίων κεφαλαίων
Μικτά Αποτελέσματα / Κύκλο εργασιών	59,10%	59,92%	57,83%	57,66%	Ο δείκτης αυτός απεικονίζει το ποσοστιαίο μέγεθος του μικτού κέρδους επί των πωλήσεων

Βασικά Οικονομικά μεγέθη Ομίλου περιόδου 01.01 – 30.06.2019

1. Μεταβολές βασικών μεγεθών Κατάστασης Συνολικού Εισοδήματος του Ομίλου περιόδου 01.01 – 30.06.2019

Ο κύκλος εργασιών κατά την περίοδο 01.01 – 30.06.2019 ανήλθε σε 38,4 εκ. ευρώ έναντι 35,8 εκ. ευρώ της προηγούμενης περιόδου (01.01 – 30.06.2018) σημειώνοντας αύξηση 7,4%.

Παρά την συνεχιζόμενη αρνητική οικονομική συγκυρία και εντός Α' εξαμήνου του 2019, το μικτό περιθώριο κέρδους διατηρήθηκε σε πολύ καλό επίπεδο παραμένοντας σχεδόν σταθερό σε σχέση με την προηγούμενη χρήση 2018 ενώ παρουσίασε μικρή μείωση 0,83% σε σχέση με το περιθώριο κέρδους του Α' εξαμήνου του 2018.

Τα καθαρά κέρδη προ φόρων ανήλθαν στην περίοδο 01.01 – 30.06.2019 σε 3,3 εκ. ευρώ από 5,2 εκ. ευρώ της προηγούμενης περιόδου (01.01 – 30.06.2018) σημειώνοντας μείωση 37,25% περίπου. Η μείωση αυτή οφείλεται κυρίως στους παρακάτω λόγους:

- Στην πρώτη εφαρμογή του ΔΠΧΑ 16 «Μισθώσεις» (Σημ. 10). Από την πρώτη εφαρμογή του ΔΠΧΑ 16 τα αποτελέσματα προ φόρων του ομίλου μειώθηκαν με συνολικό ποσό € - 900 χιλ. περίπου (Επιβάρυνση από τις αποσβέσεις δικαιωμάτων € - 3.613 χιλ. περίπου, επιβάρυνση τόκων € - 1.117 χιλ. περίπου και όφελος από την απαλοιφή των μισθωμάτων € 3.830 χιλ. περίπου).
- Κατά την τρέχουσα περίοδο τα καθαρά κέρδη προ φόρων της εταιρείας επιβαρύνθηκαν με τόκους ομολογιακού δανείου ύψους € 620 χιλ. περίπου έναντι τόκων δανείων τραπεζών € 165 χιλ. περίπου

κατά την προηγούμενη περίοδο λόγω του ότι το Ομολογιακό δάνειο της εταιρείας εκδόθηκε τον Ιούνιο του 2018.

Τα κέρδη προ φόρων χρηματοδοτικών και επενδυτικών αποτελεσμάτων και αποσβέσεων (EBITDA) ανήλθαν στην περίοδο 01.01 – 30.06.2019 σε 9 εκ. ευρώ από 6,3 εκ. ευρώ της προηγούμενης περιόδου (01.01 – 30.06.2018) σημειώνοντας αύξηση 43,87%. Ο υπολογισμός του EBITDA παρατίθεται στην παράγραφο 7 των Σημειώσεων.

Σημειώνεται ότι η αύξηση του EBITDA οφείλεται κυρίως στην πρώτη εφαρμογή του ΔΠΧΑ 16. Όπως αναφέρεται και ανωτέρω, το αποτέλεσμα από την πρώτη εφαρμογή του ΔΠΧΑ 16 ήταν να μειωθούν οι δαπάνες ενοικίασης ακινήτων κατά € 2,9 εκατ. περίπου αυξάνοντας έτσι ισόποσα το EBITDA σε σχέση με την προηγούμενη περίοδο της 01.01.-30.06.2018.

Τα καθαρά κέρδη προ φόρων χρηματοδοτικών και επενδυτικών αποτελεσμάτων (EBIT) στην περίοδο 01.01 – 30.06.2019 ανήλθαν σε 5 εκ. ευρώ έναντι 5,2 εκ. ευρώ της προηγούμενης περιόδου (01.01 – 30.06.2018) σημειώνοντας μείωση 4,74%.

Τα καθαρά κέρδη μετά από φόρους (NEAT) στην περίοδο 01.01 – 30.06.2019 ανήλθαν σε 3 εκ. ευρώ έναντι 3,3 εκ. ευρώ της προηγούμενης περιόδου (01.01 – 30.06.2018) σημειώνοντας μείωση 8,34%.

2. Μεταβολές βασικών μεγεθών Κατάστασης Οικονομικής Θέσης του Ομίλου περιόδου 01.01 – 30.06.2019

Ακολουθεί μία συνοπτική περιγραφή μεταβολών και σε άλλα βασικά μεγέθη κατά την περίοδο 01.01 – 30.06.2019 σε σχέση με τα αντίστοιχα μεγέθη της 31.12.2018. Οι σημαντικότερες μεταβολές έχουν ως εξής:

Το κονδύλι των Δικαιωμάτων χρήσης περιουσιακών στοιχείων ύψους 41 εκατ. ευρώ περίπου καθώς τα κονδύλια των μακροπρόθεσμων και βραχυπρόθεσμες υποχρεώσεις από μισθώσεις ύψους 36 εκατ. ευρώ και 7,5 εκατ. ευρώ περίπου αντίστοιχα, προήλθαν από την πρώτη εφαρμογή του ΔΠΧΑ 16 (Σημ. 10).

Τα αποθέματα λήξης παρουσίασαν μείωση κατά 2,1 εκατ. ευρώ ήτοι κατά ποσοστό 11,67% . Η μείωση οφείλεται στην πώληση μέρους των ακινήτων που περιλαμβάνονται στα αποθέματα της Ρουμανίας – περίπου 1,5 εκ ευρώ και μείωση του τελικού αποθέματος της Εταιρείας κατά 600 χιλ ευρώ.

Οι εμπορικές απαιτήσεις αυξήθηκαν κατά 1 εκ ευρώ, ήτοι κατά ποσοστό 18,04%. Η αύξηση οφείλεται κυρίως σε απαίτηση από την συνδεδεμένη εταιρεία BDT SUPPORT S.A. η οποία προήλθε από την πώληση ακινήτων της BSB FASHION S.A. στην συνδεδεμένη εταιρεία.

Οι μακροπρόθεσμες υποχρεώσεις χρηματοδοτικής μίσθωσης παρουσίασαν μείωση κατά 2,4 εκ ευρώ, ήτοι ποσοστό 17,29%, ενώ αντίστοιχα οι βραχυπρόθεσμες υποχρεώσεις χρηματοδοτικής μίσθωσης αυξήθηκαν κατά 790 χιλ. περίπου ήτοι ποσοστό 22,45%. Οι ανωτέρω μεταβολές οφείλονται στο γεγονός πως οι

χρηματοδοτικές μισθώσεις πλησιάζουν στη λήξη τους. Ως εκ τούτου, βάσει των σχετικών τοκοχρεωλυτικών πινάκων, καθίσταται βραχυπρόθεσμα πληρωτέο μεγαλύτερο ποσό χρεολυσίου.

Οι εμπορικές υποχρεώσεις παρουσίασαν μείωση κατά περίπου 2,2 εκ ευρώ, δηλαδή κατά ποσοστό 22,44%. Η μεταβολή οφείλεται σε μείωση των ανοιχτών υπολοίπων των προμηθευτών και μείωση των επιταγών πληρωτέων και η Διοίκηση εκτιμά πως είναι συγκυριακό γεγονός.

Οι τρέχουσες φορολογικές υποχρεώσεις παρουσίασαν αύξηση κατά περίπου 1 εκ ευρώ, ήτοι μεταβλήθηκαν κατά ποσοστό 114,7%. Η μεταβολή οφείλεται κυρίως στο γεγονός πως στις τρέχουσες φορολογικές υποχρεώσεις α) περιλαμβάνεται παρακρατούμενος φόρος επί μερισμάτων περίπου 310 χιλ., καθόσον η Τακτική Γενική Συνέλευση έλαβε χώρα εντός του Μαΐου 2019 και η προθεσμία απόδοσής του δεν έχει παρέλθει, ενώ η αντίστοιχη προηγούμενη Γενική Συνέλευση έλαβε χώρα τον Αύγουστο 2018 και β) περιλαμβάνεται αυξημένος φόρος εισοδήματος που αναλογεί στη χρήση 2018 (3,5 εκ ευρώ) έναντι της χρήσης 2017 (2,1 εκ ευρώ).

Οι λοιπές βραχυπρόθεσμες υποχρεώσεις αυξήθηκαν κατά περίπου 1,3 εκ, ήτοι κατά ποσοστό 47,46%. Η αύξηση οφείλεται κυρίως σε α) μερίσματα πληρωτέα ύψους περίπου 686 χιλ. και β) δουλευμένα έξοδα περιόδου ύψους περίπου € 700 χιλ. λόγω του ότι οι χρονικές τακτοποιήσεις αυτών γίνεται με προβλέψεις στους μεταβατικούς λογαριασμούς.

Δ. ΒΑΣΙΚΟΙ ΣΤΡΑΤΗΓΙΚΟΙ ΣΤΟΧΟΙ ΚΑΙ ΠΡΟΟΠΤΙΚΕΣ

Σκοπός της διοίκησης είναι και παραμένει η επέκταση του δικτύου στην εγχώρια αγορά με έναρξη νέων καταστημάτων σε καίρια εμπορικά σημεία. Επίσης, σημαντική θεωρείται από την διοίκηση και η συνεχής εξωστρέφεια της εταιρίας με επέκταση σε νέες αγορές. Στην κατεύθυνση αυτή έχει επεκταθεί με πωλήσεις, σε συνεργασία με αποκλειστικό αντιπρόσωπο, στην ιταλική, στην ισπανική, στη γαλλική, στη γερμανική, στην αυστριακή αγορά, καθώς και στην αγορά των χωρών της Benelux, αγορές ιδιαίτερα απαιτητικές λόγω της έμφασης που οι εν λόγω χώρες αποδίδουν στο ρούχο και στο υψηλό design. Εκτός των άλλων, στα σχέδια της εταιρείας περιλαμβάνονται αγορές όπως αυτές της Ρωσίας, των Ηνωμένων Αραβικών Εμιράτων, της Αιγύπτου και της Ασίας. Αγορές δηλαδή που η κρίση δεν έχει πλήξει όσο την Ευρώπη. Με τη μέθοδο του franchising η διοίκηση της εταιρείας σχεδιάζει να ενισχύει την παρουσία της διεθνώς με επενδύσεις σε αγορές όπως οι χώρες της κεντρικής και νότιας Ευρώπης, η Ρωσία, τα Ηνωμένα Αραβικά Εμιράτα, η Αίγυπτος και χώρες της Ασίας.

Έμφαση, δίνεται και στην ανάπτυξη του δικτύου χονδρικής, η οποία ενισχύεται με νέες συνεργασίες. Στα σχέδια της διοίκησης της εταιρίας είναι παράλληλα η ανάπτυξή της και στην εγχώρια αγορά, μέσω της επέκτασης του δικτύου σε περιοχές όπου μέχρι πρότινος δεν υπήρχε παρουσία των brands. Η εταιρία διαθέτει δίκτυο λιανικής και σε χώρες όπως οι Ρουμανία, Κύπρος, Βουλγαρία, Αλβανία, Αρμενία και Κόσοβο και το Κουβέιτ. Μέχρι τον Σεπτέμβριο του 2019 θα έχει προστεθεί και η Αίγυπτος στο δίκτυο λιανικής του brand BSB.

E. ΚΥΡΙΟΤΕΡΟΙ ΚΙΝΔΥΝΟΙ ΚΑΙ ΑΒΕΒΑΙΟΤΗΤΕΣ

1. Οι κυριότεροι κίνδυνοι για το α' εξάμηνο του 2019

Η διαχείριση κινδύνων έχει δομηθεί μέσα στις καθημερινές δραστηριότητες του Ομίλου και αποτελεί αναπόσπαστο κομμάτι του τρόπου με τον οποίο ο Όμιλος λειτουργεί και επιχειρεί. Ως εκ τούτου, οι κυριότεροι κίνδυνοι μπορούν να ανιχνευθούν μέσα από διάφορες πηγές.

Επισημαίνεται, ωστόσο, ότι η διαχείριση κινδύνων και οι εσωτερικοί έλεγχοι παρέχουν εύλογη, αλλά όχι απόλυτη εξασφάλιση, καθώς έχουν σχεδιαστεί με στόχο να περιορίζουν την πιθανότητα εμφάνισης των σχετικών κινδύνων και να μετριάσουν τις επιπτώσεις τους, αλλά δεν μπορούν να τους αποκλείσουν.

Κατά το α' εξάμηνο του 2019, το Διοικητικό Συμβούλιο πραγματοποίησε εις βάθος συζήτηση και συστηματική αξιολόγηση των κυριότερων στρατηγικών, λειτουργικών και χρηματοοικονομικών κινδύνων που αντιμετωπίζει ο Όμιλος, οι οποίοι θα μπορούσαν να επηρεάσουν ουσιαστικά τη λειτουργία και τις χρηματοοικονομικές καταστάσεις του. Επίσης, προέβη σε παρακολούθηση των συστημάτων εσωτερικού ελέγχου και διαχείρισης κινδύνων και σε εξέταση της αποτελεσματικότητάς τους.

Οι κίνδυνοι αυτοί παρατίθενται κατωτέρω και παρακολουθούνται στενά τόσο σε επίπεδο επί μέρους επιχειρηματικών μονάδων όσο και σε επίπεδο Ομίλου.

2. Διαχείριση χρηματοοικονομικών κινδύνων

Οι δραστηριότητες του Ομίλου δημιουργούν διάφορους χρηματοοικονομικούς κινδύνους, όπως κινδύνους αγοράς (συμπεριλαμβανομένων μεταβολών σε συναλλαγματικές ισοτιμίες, επιτόκια, τιμές αγοράς), πιστωτικό κίνδυνο, κίνδυνο ρευστότητας. Η συνολική διαχείριση των οικονομικών κινδύνων εστιάζεται στη μη προβλεψιμότητα των χρηματοπιστωτικών αγορών και στοχεύει στην ελαχιστοποίηση των αρνητικών επιδράσεων στην οικονομική επίδοση του Ομίλου. Η διαχείριση των χρηματοοικονομικών κινδύνων διεξάγεται από το Τμήμα Οικονομικού Σχεδιασμού το οποίο αναγνωρίζει, ποσοτικοποιεί, διαχειρίζεται και αντισταθμίζει αν κρίνεται απαραίτητο, τους οικονομικούς κινδύνους που δημιουργούνται από τις κύριες λειτουργικές δραστηριότητες του Ομίλου.

α) Κίνδυνος αγοράς

Ο κίνδυνος αγοράς αφορά την πιθανότητα απώλειας λόγω μεταβολής των τρεχουσών τιμών των μετοχών, επιτοκίων, συναλλάγματος κλπ.

ι) Συναλλαγματικός κίνδυνος

Ο Όμιλος εκτίθεται σε συναλλαγματικούς κινδύνους προερχόμενους από εμπορικές συναλλαγές σε ξένα νομίσματα, κυρίως σε USD, με προμηθευτές που τιμολογούν την Εταιρεία σε νομίσματα διαφορετικά του

τοπικού νομίσματος. Για τον λόγο αυτό, προκειμένου να ελαχιστοποιήσει τους συναλλαγματικούς κινδύνους σύμφωνα με τις εκάστοτε ανάγκες η Εταιρεία αξιολογεί την ανάγκη προαγοράς συναλλάγματος.

Ο Όμιλος έχει συμμετοχή σε θυγατρική που δραστηριοποιείται στη Ρουμανία και της οποίας η καθαρή θέση είναι εκτεθειμένη σε συναλλαγματικό κίνδυνο κατά την μετατροπή των Χρηματοοικονομικών της καταστάσεων για σκοπό ενοποίησης. Ο κίνδυνος αυτός είναι μικρός λόγω του ότι η ισοτιμία του τοπικού νομίσματος έναντι του ευρώ παρουσιάζει πολύ μικρές διακυμάνσεις.

ii) Κίνδυνος διακύμανσης επιτοκίων

Ο Όμιλος δεν έχει έντοκα στοιχεία ενεργητικού σημαντικής αξίας και συνεπώς το εισόδημα και οι λειτουργικές ταμειακές ροές του είναι ουσιαστικά ανεξάρτητες από τις αλλαγές στην αγορά των επιτοκίων.

Ο κίνδυνος του επιτοκίου συνίσταται από την σχέση μεταξύ του κόστους δανεισμού και των τυχόν επιπτώσεων στα κέρδη και στις ταμειακές ροές που δύνανται να επιφέρουν οι μεταβολές των επιτοκίων. Επιδίωξη του Ομίλου είναι η επίτευξη της βέλτιστης σχέσης μεταξύ του κόστους δανεισμού και των τυχόν επιπτώσεων στα κέρδη και τις ταμειακές ροές από τυχόν μεταβολές των επιτοκίων.

Ο Όμιλος παρακολουθεί και διαχειρίζεται το δανεισμό και γενικά την οικονομική του στρατηγική προβαίνοντας στη συνδυασμένη χρήση βραχυπρόθεσμου και μακροπρόθεσμου δανεισμού. Πολιτική του Ομίλου είναι να παρακολουθεί διαρκώς τις τάσεις των επιτοκίων καθώς και τις χρηματοδοτικές του ανάγκες. Η αναλογία μεταξύ του δανεισμού με σταθερό επιτόκιο και του δανεισμού με κυμαινόμενο επιτόκιο ελέγχεται και καθορίζεται από την κατευθυντήρια πολιτική του Ομίλου.

Ο Όμιλος έχει προβεί σε μακροπρόθεσμο δανεισμό μέσω του πενταετούς κοινού ομολογιακού δανείου ποσού € 25.000.000, το οποίο εκδόθηκε σύμφωνα με τις διατάξεις του ν. 3156/2003 και εισήχθη για διαπραγμάτευση στην κύρια αγορά του Χρηματιστηρίου Αθηνών στις 27.6.2018. Το εφαρμοστέο κατά την διάρκεια του ομολογιακού δανείου επιτόκιο είναι σταθερό και ανέρχεται σε 4,95% με βάση έτος 360 ημερών. Σε ημερήσια βάση, το κεφάλαιο κίνησης καλύπτεται κατά κύριο λόγο από τις λειτουργικές ταμειακές ροές.

Επιπλέον αυτού, ο Όμιλος έχει τρεις συμβάσεις χρηματοδοτικής μίσθωσης, ήτοι ένα κοινοπρακτικό δάνειο και άλλα δύο απλά δάνεια με καθορισμένο σταθερό επιτόκιο πλέον του κυμαινόμενου euribor τριμήνου.

β) Κίνδυνος διακύμανσης τιμών α' υλών

Ο Όμιλος προβαίνει σε αναζήτηση προμηθευτών α' υλών δύο φορές ανά έτος (για τις 2 σεζόν). Με βάση τις ανάγκες κάθε περιόδου, λαμβάνονται προσφορές από διάφορους προμηθευτές είτε εσωτερικού είτε εξωτερικού (σε ποσοστό περίπου 70% έναντι 30%), οι οποίες συγκρίνονται και επιλέγονται οι πλέον συμφέρουσες αξιολογώντας ταυτόχρονα τη σχέση ποιότητας-τιμής.

Σε αρχικό στάδιο, η επιλογή των ειδών πραγματοποιείται από το σχεδιαστήριο και στη συνέχεια γίνεται διαπραγμάτευση των τιμών από το Τμήμα Παραγωγής σε συνεργασία με την Διοίκηση. Κατά τη διάρκεια της σεζόν ενδέχεται να διαφοροποιηθούν οι προμηθευτές- και κατά συνέπεια οι τιμές προμήθειας α' υλών- λόγω αυξημένης ζήτησης που δεν μπορεί να καλυφθεί από τον υπάρχοντα προμηθευτή ή λόγω αλλαγής προτιμήσεων σε σχέση με την ποιότητα.

Οι τιμές α' υλών δύναται να μεταβάλλονται ανά έτος σύμφωνα με τις αλλαγές που πραγματοποιούνται στις τιμές των επιμέρους προϊόντων (π.χ. βαμβάκι) στην παγκόσμια αγορά. Παρ' όλα αυτά, ο Όμιλος δεν αντιμετωπίζει σοβαρές μεταβολές τιμών α' υλών που θα μπορούσαν να επηρεάσουν σημαντικά την κοστολόγηση των τελικών προϊόντων, συνεπώς ο κίνδυνος διακύμανσης των τιμών θεωρείται μη σημαντικός.

γ) Πιστωτικός κίνδυνος

Οι πωλήσεις του Ομίλου γίνονται είτε λιανικά και διακανονίζονται τοις μετρητοίς ή μέσω πιστωτικών καρτών με σχεδόν μηδενικό κίνδυνο απωλειών, είτε χονδρικά με χορήγηση σχετικής πίστωσης (σε ανοιχτό λογαριασμό ή με την λήψη μεταχρονολογημένων επιταγών).

Ο πιστωτικός κίνδυνος του Ομίλου προέρχεται κυρίως από τη φερεγγυότητα των πελατών χονδρικής, συμπεριλαμβανομένων των σημαντικών απαιτήσεων και συναλλαγών.

Για τις εμπορικές πιστώσεις των πελατών, ο Όμιλος έχει συνάψει σύμβαση καθολικής ασφάλισης πιστώσεων που καλύπτει τυχόν απώλειες λόγω αφερεγγυότητας των πελατών της μέχρι το 85% του συνόλου των οφειλών τους. Τα συνολικά όρια κάλυψης ανά πελάτη συμφωνούνται με την ασφαλιστική εταιρεία. Συνεπώς, σε περίπτωση επέλευσης του πιστωτικού κινδύνου, ο κίνδυνος για τον Όμιλο από τις τυχόν επισφάλειες των πελατών του περιορίζεται σε τυχόν υπερβάσεις των καλύψεων της ασφαλιστικής εταιρείας.

Όπου διαπιστώνεται πιθανότητα μη είσπραξης των απαιτήσεων γίνονται προβλέψεις για επισφάλειες.

Επιπλέον, στα πλαίσια εφαρμογής του Δ.Π.Χ.Α. 9 ο όμιλος και η εταιρεία διενεργεί πρόβλεψη έναντι αναμενόμενων ζημιών επί πιστώσεων για το ανασφάλιστο μέρος των εμπορικών απαιτήσεων. Για τον προσδιορισμό των πιστωτικών ζημιών χρησιμοποιείται ένας πίνακας χρονολογικής ανάλυσης και ποσοστών αθέτησης, που αναπτύχθηκε με τη χρήση ιστορικών δεδομένων και εύλογων προβλέψεων για το μέλλον. Το ύψος της πρόβλεψης για κάθε πελάτη επιμερίζεται αναλογικά στα διαστήματα καθυστέρησης σύμφωνα με την ανάλυση ενηλικίωσης (aging) του υπολοίπου του.

δ) Κίνδυνος ρευστότητας

Ο κίνδυνος ρευστότητας εντοπίζεται στο ενδεχόμενο ο Όμιλος να βρεθεί σε θέση τέτοια η οποία δεν θα του επιτρέψει να εκπληρώσει τις χρηματικές του υποχρεώσεις. Η συνετή διαχείριση της ρευστότητας επιτυγχάνεται με την ύπαρξη του κατάλληλου συνδυασμού ρευστών διαθεσίμων και εγκεκριμένων

τραπεζικών πιστώσεων. Ο Όμιλος ελέγχει διαρκώς το ποσό του βραχυπρόθεσμου και μακροπρόθεσμου δανεισμού καθώς και την αναλογία αυτού προς τις συνολικές υποχρεώσεις, τη σύνθεση των συνολικών υποχρεώσεων, και διαχειρίζεται τους κινδύνους που μπορεί να δημιουργηθούν από έλλειψη επαρκούς ρευστότητας φροντίζοντας να υπάρχουν πάντα εξασφαλισμένες τραπεζικές πιστώσεις προς χρήση. Οι υπάρχουσες διαθέσιμες αχρησιμοποίητες εγκεκριμένες τραπεζικές πιστώσεις προς τον Όμιλο, είναι επαρκείς ώστε να αντιμετωπιστεί οποιαδήποτε πιθανή έλλειψη ταμειακών διαθεσίμων.

Ο Όμιλος φροντίζει να διαχειρίζεται το κεφάλαιο κίνησης με τέτοιον τρόπο ώστε να ελαχιστοποιούνται οι πιθανοί κίνδυνοι ρευστότητας και ταμειακών εισροών.

ε) Κίνδυνος κανονιστικής συμμόρφωσης

Η ελλιπής συμμόρφωση με το νομικό κανονιστικό πλαίσιο που διέπει τον Όμιλο θα μπορούσε να οδηγήσει σε πρόστιμα και λοιπές κυρώσεις, ώστε με τον τρόπο αυτό να επιδράσει δυσμενώς στην χρηματοοικονομική θέση και ενδεχομένως στην φήμη του.

Θέματα κανονιστικής συμμόρφωσης που αναγνωρίζει η διοίκηση έχουν ως ακολούθως:

1. Θέματα σχετικά με την εμπορική νομοθεσία
2. Φορολογικά και εργατικά θέματα
3. Θέματα σχετικά με την Επιτροπή Κεφαλαιαγοράς και το Χρηματιστήριο
4. Θέματα σχετικά με την προστασία των προσωπικών δεδομένων
5. Θέματα που άπτονται του Κώδικα Δεοντολογίας (απάτη, δωροδοκία, παιδική εργασία, ασφάλεια στην εργασία και εργασιακές πρακτικές, θέματα περί του δικαίου του ελεύθερου ανταγωνισμού, κλπ.)

Το διοικητικό συμβούλιο είναι αρμόδιο για την εκτίμηση και την διαχείριση των κινδύνων. Κάθε ομάδα κινδύνων εξετάζεται ξεχωριστά και προτείνονται οι βέλτιστες ενέργειες. Στην συνέχεια ορίζονται οι υπεύθυνοι διαχείρισης οι οποίοι εφαρμόζουν τις συμφωνημένες ενέργειες και ενημερώνουν την διοίκηση για τ' αποτελέσματα των ενεργειών αυτών.

στ) Διαχείριση λοιπών κινδύνων

ι) Κίνδυνος κεφαλαίου

Οι στόχοι του Ομίλου ως προς τη διαχείριση κεφαλαίου είναι να διασφαλίσει τη δυνατότητα απρόσκοπτης λειτουργίας του Ομίλου, να διατηρήσει ιδανική κατανομή κεφαλαίου μειώνοντας κατ' αυτόν τον τρόπο το κόστος κεφαλαίου και να αυξήσει την συνολική του αξία. Ο Όμιλος για να διατηρήσει ή να προσαρμόσει την κεφαλαιακή του διάρθρωση μπορεί να μεταβάλει το μέρισμα προς τους μετόχους, να επιστρέψει κεφάλαιο στους μετόχους, να εκδώσει νέες μετοχές ή να εκποιήσει περιουσιακά στοιχεία για να μειώσει το χρέος του.

Σύμφωνα και με την πρακτική που ακολουθεί ο κλάδος, ο Όμιλος παρακολουθεί τα κεφάλαιά του με βάση το συντελεστή μόχλευσης. Ο εν λόγω συντελεστής υπολογίζεται διαιρώντας τον καθαρό δανεισμό με τα

συνολικά απασχολούμενα κεφάλαια. Ο μακροπρόθεσμος στόχος είναι η διατήρηση του συντελεστή μόχλευσης μεταξύ 40% - 65% καθώς οι έντονες διακυμάνσεις στις τιμές των πετρελαιοειδών προϊόντων οδηγούν και σε μεγάλες διαφοροποιήσεις στο συνολικό δανεισμό. Ο συντελεστής μόχλευσης του Ομίλου με βάση τα στοιχεία της 30.06.2019 ανέρχεται σε 45,51%.

ii) Κίνδυνος που σχετίζεται με την υγεία και ασφάλεια

Η υγεία και ασφάλεια των εργαζομένων αποτελεί πρώτη προτεραιότητα της Εταιρείας. Η Εταιρεία συμμορφώνεται με τον νόμο 3850/2010, βάση του οποίου έχει συνάψει σύμβαση με εταιρεία παροχής υπηρεσιών τεχνικού ασφαλείας καθώς και ιατρού εργασίας, όπως προβλέπεται, με σκοπό να μπορέσει να ανταποκριθεί στις υποχρεώσεις της σχετικά με την υγιεινή και την ασφάλεια των εργαζομένων της.

iii) Κίνδυνος διαφθοράς

Η επιχειρηματική ηθική της Εταιρείας εκφράζεται από την πάγια θέση της ενάντια σε ό,τι καταργεί τον ανταγωνισμό, παράγει αδιαφανείς διαδικασίες και θέτει σε κίνδυνο το ίδιο το επιχειρείν. Η εταιρεία αναγνωρίζει ότι τα φαινόμενα της διαφθοράς και της δωροδοκίας υπονομεύουν το ηθικό περιβάλλον κάθε επιχείρησης και ανάμεσα στις επιπτώσεις που μπορεί να προκαλέσουν περιλαμβάνονται η παραβίαση των Ανθρωπίνων Δικαιωμάτων, οι δυσμενείς επιπτώσεις στο περιβάλλον, η διαστρέβλωση του ανταγωνισμού, καθώς και η παρεμπόδιση της διανομής του πλούτου και της οικονομικής ανάπτυξης.

ζ) Κυριότεροι κίνδυνοι και αβεβαιότητες για το β' εξάμηνο του 2019

Η πορεία της ελληνικής οικονομίας, οι εξελίξεις στον κλάδο της ένδυσης και οι διακυμάνσεις στις τιμές των πρώτων υλών αποτελούν τους σημαντικότερους κινδύνους και για το β' εξάμηνο του 2019. Τα διάφορα σενάρια και οι τρόποι αντιμετώπισης τους δεν είναι δυνατόν να προβλεφθούν στο σύνολο τους, αλλά ο Όμιλος παρακολουθεί στενά και προσαρμόζει την λειτουργία και τον προγραμματισμό του ανάλογα με τις εκάστοτε εξελίξεις.

ΣΤ. ΠΕΡΙΒΑΛΛΟΝΤΙΚΑ ΖΗΤΗΜΑΤΑ

Ο Όμιλος αναγνωρίζει την ανάγκη για συνεχή βελτίωση της περιβαλλοντικής του επίδοσης και συμμόρφωσης με τη νομοθεσία και τα διεθνή πρότυπα και στοχεύει σε μία ισορροπημένη οικονομική ανάπτυξη σε αρμονία με το φυσικό περιβάλλον. Ακολουθώντας μία πορεία βιώσιμης ανάπτυξης, ασκεί τις δραστηριότητές του με τρόπο που εξασφαλίζει την προστασία του περιβάλλοντος και την υγιεινή και την ασφάλεια των εργαζομένων, της τοπικής κοινωνίας και του κοινού, γεγονός το οποίο αντικατοπτρίζεται στον τρόπο λειτουργίας του.

Πιο συγκεκριμένα, κατά το α' εξάμηνο 2019 ο Όμιλος αποφάσισε την διενέργεια Ενεργειακού Ελέγχου από εξωτερικό συνεργάτη προκειμένου να βελτιώσει το περιβαλλοντικό αντίκτυπο όσον αφορά την κατανάλωση

ενέργειας καθώς και να συμμορφωθεί με την κείμενη νομοθεσία του Ν.4342/2015 και της ΚΥΑ175275 (ΦΕΚ 1927Β/30-5-2018).

Συγκεκριμένα, όσον αφορά στον Ενεργειακό Έλεγχο, οι διαδικασίες/έλεγχοι ξεκίνησαν στα μέσα Απριλίου με επιτόπιο έλεγχο σε 14 καταστήματα BSB και Lynne καθώς και στα κεντρικά γραφεία της Εταιρείας B&F ABEE Ενδυμάτων. Για τη διεξαγωγή του ελέγχου και την κατάρτιση της έκθεσης, δόθηκαν στον εξωτερικό συνεργάτη όλα τα απαιτούμενα στοιχεία για τα έτη 2017 και 2018, όπως, μηνιαίες και ετήσιες καταναλώσεις ηλεκτρικού ρεύματος, αρχιτεκτονικές μελέτες και μελέτες φωτισμού καταστημάτων (για τα υπό έλεγχο καταστήματα), κατανάλωση καυσίμων σε ετήσια βάση, λίστα στόλου παγίων και leasing οχημάτων, λίστα κλιματιστικών μονάδων. Βάσει του πορίσματος της έκθεσης, η οποία κατατέθηκε στο Υπουργείο Περιβάλλοντος, προτάθηκαν 6 μέτρα με σκοπό τη βελτίωση και την εξοικονόμηση της ενεργειακής κατανάλωσης με ορίζοντα υλοποίησης των μέτρων την 4ετία, όπου και μετά το πέρας της υποχρεούται σε υλοποίηση νέου ενεργειακού ελέγχου.

Αξίζει να σημειωθεί ότι οι εγκαταστάσεις και η υποδομή του Ομίλου, συμπεριλαμβανομένων των καταστημάτων, βελτιώνονται, αναβαθμίζονται και ανανεώνονται διαρκώς, έτσι ώστε να μπορεί να υποστηριχθεί η αναπτυξιακή πορεία και ταυτόχρονα να διασφαλίζεται η ποιότητα εξυπηρέτησης αλλά και η περιβαλλοντικά φιλική λειτουργία. Τόσο οι εργαζόμενοι προσπαθούν ατομικά να μειώνουν την ενέργεια κατανάλωσης κατά τη διάρκεια της εργασίας τους, όσο και ο Όμιλος προβαίνει σε συλλογικές διαδικασίες, προωθώντας συν τοις άλλοις και την αξία της ανακύκλωσης. Για τον λόγο αυτό, η Εταιρεία B&F ABEE Ενδυμάτων διαθέτει ειδικούς κάδους συλλογής στα κεντρικά της γραφεία για μπαταρίες, μελάνια και ηλεκτρικές συσκευές, δίνοντας έτσι την ευκαιρία στους εργαζομένους για ανακύκλωση.

Τέλος, ο Όμιλος δεσμεύεται ότι σε κάθε επιμέρους διεργασία τηρούνται οι κανόνες ασφαλείας και περιβαλλοντικής προστασίας και κάθε διαδικασία έχει σχεδιασθεί έτσι ώστε να ικανοποιεί πλήρως τις νομοθετικές απαιτήσεις και τις κανονιστικές απαιτήσεις.

Z. ΕΡΓΑΣΙΑΚΑ ΖΗΤΗΜΑΤΑ

Στους σκοπούς του Ομίλου είναι η επιλογή ατόμων με ακεραιότητα χαρακτήρα και δυνατότητα επαγγελματικής εξέλιξης. Η αναζήτηση του κατάλληλου προσωπικού γίνεται με όλες τις πρόσφορες εναλλακτικές που υπάρχουν στην αγορά (αγγελίες σε έντυπα και ηλεκτρονικά μέσα, αναζήτηση συστάσεων από έμπιστες και έγκυρες πηγές κτλ.). Ο Όμιλος προσπαθεί να διαχειρίζεται με ολοκληρωμένο και συστηματικό τρόπο το ανθρώπινο δυναμικό του. Εφαρμόζει τεκμηριωμένες διαδικασίες προσλήψεων, ενώ για όλες τις θέσεις εργασίας υπάρχει περιγραφή όπου καθορίζονται οι συγκεκριμένοι τομείς αρμοδιότητας και τα καθήκοντα, οι δικαιοδοσίες, οι ευθύνες και τα απαιτούμενα τυπικά και ουσιαστικά προσόντα.

Η Διοίκηση του Ομίλου στηρίζεται σε ομάδα έμπειρων και ικανών στελεχών, τα οποία έχουν πλήρη γνώση του αντικειμένου του Ομίλου και των συνθηκών της αγοράς και συμβάλλουν στην εύρυθμη λειτουργία και την περαιτέρω ανάπτυξη του Ομίλου.

Επιπλέον, όλοι οι εργαζόμενοι είναι ενήμεροι για την κουλτούρα, τις αρχές και το όραμα του Ομίλου. Όλα είναι καταγεγραμμένα σε εγχειρίδια, ο τρόπος λειτουργίας και εργασίας είναι άμεσα συνδεδεμένος με τις αρχές του Ομίλου και η Διοίκηση φροντίζει πάντα να αναφέρεται στη κουλτούρα της. Επιπλέον, ο Όμιλος εφαρμόζει μια σειρά από πολιτικές, με στόχο να διατηρεί άριστο εργασιακό κλίμα και να διασφαλίζει συνθήκες εργασίας τέτοιες που τον ξεχωρίζουν ως εργοδότη.

Με τις παρούσες συνθήκες τα στελέχη του Ομίλου βρίσκονται σε αρμονική συνεργασία, τόσο μεταξύ τους όσο και με τη γενική διεύθυνση του Ομίλου. Η υποδομή του Ομίλου επιτρέπει την άμεση αναπλήρωση στελέχους, χωρίς σημαντικές επιπτώσεις στην πορεία των εργασιών της. Οι σχέσεις των διοικούντων με το εργαζόμενο προσωπικό είναι άριστες και δεν παρουσιάζονται εργασιακά προβλήματα.

Βασική αρχή είναι η προστασία και η ανάδειξη των ανθρώπων, καθώς αποτελούν καθοριστικό παράγοντα για τον Όμιλο, ο οποίος καλλιεργεί τις συνθήκες που ευνοούν τη συμμετοχή, τη δημιουργικότητα και τη συνεργασία. Ο συνδυασμός του ομαδικού πνεύματος με το αποκεντρωμένο σύστημα διοίκησης, χαρακτηρίζει το εργασιακό περιβάλλον του Ομίλου και προσφέρει δυνατότητες ανάπτυξης πρωτοβουλιών και καινοτόμων ιδεών από τους ανθρώπους του. Οι εργαζόμενοι συνδυάζουν πλούσια εμπειρία, τεχνογνωσία, γνώση της αγοράς και ενθουσιασμό. Αυτό έχει ως αποτέλεσμα να είναι σε θέση να προτείνουν ιδέες πρωτοποριακές και να δημιουργούν συνθήκες ευνοϊκές για την άνθιση του Ομίλου.

Ο Όμιλος βρίσκεται σε μια νέα περίοδο εξέλιξης επιδιώκοντας υψηλότερους στόχους και επιδόσεις. Αναγνωρίζει ότι η επιτυχία είναι άρρηκτα συνδεδεμένη με τις δεξιότητες, την εμπειρία και τη λήψη αποφάσεων από κάθε εργαζόμενο. Στο πλαίσιο αυτό, η προσέλευση και διατήρηση διαφορετικών και ταλαντούχων εργαζομένων, η επένδυση στην ανάπτυξη των δεξιοτήτων και των ικανοτήτων τους και η ενθάρρυνσή τους να λειτουργούν στο μέγιστο εύρος των δυνατοτήτων τους αποτελούν στοιχεία απαραίτητα για την επίτευξη του στρατηγικού επιχειρησιακού οράματος.

Παράλληλα, η διασφάλιση της προστασίας των Ανθρωπίνων Δικαιωμάτων και η ανάπτυξη εργασιακών σχέσεων που προάγουν την αμοιβαία εμπιστοσύνη, τη συνεργασία, την αμφίδρομη επικοινωνία και την αναγνώριση, συμβάλουν στην ατομική βελτίωση αλλά και στην ενίσχυση της ικανοποίησης των εργαζομένων της εταιρείας τόσο σε προσωπικό όσο και σε επαγγελματικό επίπεδο. Η δέσμευση του Ομίλου στο σεβασμό των ανθρωπίνων δικαιωμάτων, προάγει την προστασία και το σεβασμό των ανθρωπίνων δικαιωμάτων διασφαλίζοντας την έλλειψη τέτοιων περιστατικών στο εργασιακό της περιβάλλον. Τα εργασιακά δικαιώματα αποτελούν ουσιαστικό θέμα για όλους τους εργαζόμενους. Ο Όμιλος ακολουθεί τις διεθνείς πρακτικές σε όλες τις περιοχές και τις χώρες που δραστηριοποιείται εξασφαλίζοντας ότι οι αποφάσεις που αφορούν θέματα όπως οι προσλήψεις, οι αμοιβές, οι προαγωγές, η επαγγελματική κατάρτιση, η συνταξιοδότηση αλλά και η καταγγελία συμβάσεων, βασίζονται μόνο σε αμερόληπτα κριτήρια και δεν συνδέονται με οποιαδήποτε μορφή διακρίσεων. Η συμμετοχή γυναικών στην απασχόληση και η προώθηση των νέων εργαζομένων (αναλογικά και σύμφωνα πάντα με τις απαιτήσεις του κάθε τομέα δραστηριοποίησης) αποτελούν τα κύρια ζητήματα προώθησης ίσων ευκαιριών στο εργασιακό του περιβάλλον.

Ο Όμιλος πιστεύει στην απόλυτη διαφάνεια και στην έγκαιρη και ολοκληρωμένη ενημέρωση όλων. Με τον τρόπο αυτό, διατηρεί την αποτελεσματικότητά του αφού το ανθρώπινο δυναμικό γνωρίζοντας τις εξελίξεις της αγοράς, την στρατηγική και τις ανάγκες, συμβάλλει ενεργά και αποτελεσματικά στην επιτυχία. Η συνεχής ενημέρωση συντελεί στην ανάπτυξη αισθήματος ασφάλειας και στην διατήρηση ενός ιδιαίτερα ήρεμου εργασιακού κλίματος.

Στη φιλοσοφία του Ομίλου είναι να αναπτύσσει, να εκπαιδεύει και να προάγει το προσωπικό του. Πραγματοποιεί προγράμματα εκπαίδευσης και κατάρτισης των εργαζομένων με στόχο τόσο την ανάπτυξη και τη βελτίωση της αποδοτικότητάς τους, όσο και την διασφάλιση αισθήματος ασφάλειας έχοντας άριστη γνώση του τομέα τους.

Αξίζει να σημειωθεί ότι προσεχώς αναμένεται να πραγματοποιηθεί έρευνα ικανοποίησης κλίματος από το ανθρώπινο δυναμικό, ώστε να επιτευχθεί βελτίωση μέσα από τα μέλη της, αποδεικνύοντας πως οι εργαζόμενοι αποτελούν ακρογωνιαίο λίθο του Ομίλου.

Ο Όμιλος αναμένεται επίσης να εφαρμόσει σύστημα αξιολόγησης απόδοσης του ανθρώπινου δυναμικού, το οποίο θα έχει ως στόχο την βελτίωση των δεξιοτήτων του εργαζομένου, όπου τουλάχιστον μία φορά το έτος, η Διοίκηση με την βοήθεια των άμεσων προϊστάμενων των εργαζομένων θα αξιολογεί την απόδοσή τους με βάση τα τιθέμενα κριτήρια για κάθε θέση εργασίας. Στην πολιτική του Ομίλου είναι η κάλυψη των αναγκών σε έμπυχο δυναμικό κατά προτεραιότητα με προαγωγή από το ήδη υπάρχον, με βάση το πόρισμα από την αξιολόγηση του προσωπικού, ως ένδειξη επιβράβευσης της απόδοσης στην προηγούμενη θέση εργασίας.

Ο Όμιλος προσφέρει στους εργαζόμενους ένα σημαντικό αριθμό πρόσθετων παροχών. Αναγνωρίζοντας ότι ο κάθε εργαζόμενος έχει διαφορετικές ανάγκες σε διαφορετικές στιγμές της καριέρας του και της προσωπικής του ζωής, ο Όμιλος προσπαθεί και έχει καθιερώσει ένα όσο το δυνατόν πιο ευέλικτο πρόγραμμα παροχών που να καλύπτει τις ανάγκες των περισσοτέρων. Ο Όμιλος επενδύει στις παροχές και στα προγράμματα που διασφαλίζουν την ευημερία των εργαζομένων και στόχος της είναι να συνεχίζονται και να βελτιώνονται οι παροχές προς τους εργαζόμενους και πολλές από αυτές να επεκτείνονται και στις οικογένειες τους. Ο Όμιλος διασφαλίζει δικαιώματα και παροχές όπως των εργαζομένων μητέρων, καθώς και το σεβασμό στα προσωπικά δεδομένα συμπεριλαμβανομένων φυλετικών- πολιτικών και θρησκευτικών πεποιθήσεων.

Ο Όμιλος μέχρι τις 30.06.2019 απασχολούσε περίπου 730 άτομα και η Εταιρεία 557.. Η κατανομή του προσωπικού της Εταιρείας σε ποσοστά ανά φύλο και ηλικία έχει ως εξής:

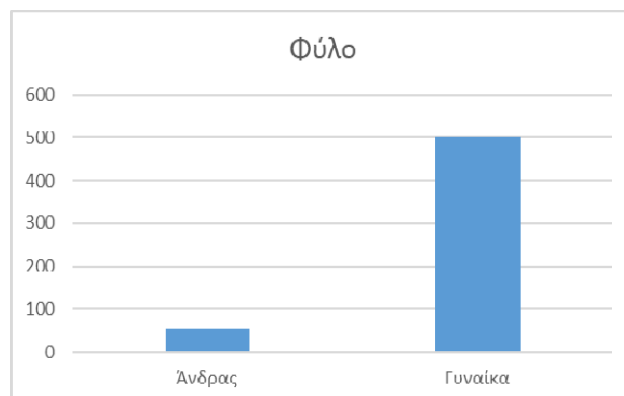
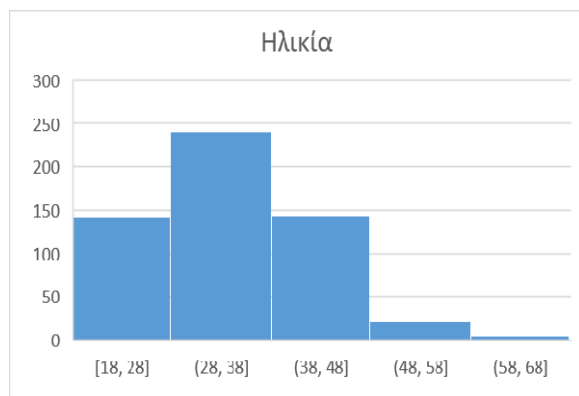

Η. ΑΠΟΚΤΗΣΗ ΙΔΙΩΝ ΜΕΤΟΧΩΝ

Κατά την 30/06/2019 ο Όμιλος και η Εταιρεία δεν κατέχουν ίδιες μετοχές.

Θ. ΜΕΡΙΣΜΑΤΑ

Η Τακτική Γενική Συνέλευση των Μετόχων της Εταιρείας, της 15.05.2019, αποφάσισε τη διανομή μερίσματος ύψους 3.100.000 € στους μετόχους.

Ι. ΣΥΝΑΛΛΑΓΕΣ ΜΕ ΣΥΝΔΕΔΕΜΕΝΑ ΜΕΡΗ

Σύμφωνα με το ΔΛΠ 24, συνδεδεμένο μέρος θεωρείται εκείνο το οποίο έχει την δυνατότητα να ελέγχει ή να εξασκεί σημαντική επιρροή στις χρηματοοικονομικές ή λειτουργικές αποφάσεις που λαμβάνει η εταιρία. Ως συνδεδεμένα μέρη θεωρούνται επίσης τα μέλη του Διοικητικού Συμβουλίου και της Διοίκησης της Εταιρείας καθώς και τα πλησιέστερα μέλη της οικογένειάς τους.

Τα μέλη του Δ.Σ που συμμετέχουν στη διοίκηση ή στο κεφάλαιο άλλων εταιρειών είναι τα εξής:

- Σοφία συζ. Βασιλείου Μπιθαρά είναι Πρόεδρος του Διοικητικού Συμβουλίου της Εταιρείας και συμμετέχει στο μετοχικό κεφάλαιο των κάτωθι εταιρειών:
 - B&F ABEE ΕΝΔΥΜΑΤΩΝ με 39,79% (Πρόεδρος ΔΣ)
 - COSMOPOLITAN ΕΠΕΝΔΥΣΕΩΝ ΑΕΕ με 23,66%
 - BT ENERGY ΑΕ με 10%
 - BSB FASHION SA με 0,063%
 - BDG REAL ESTATE INESTMENT SRL με 25%
- Βασίλειος Μπιθαράς του Γεωργίου είναι Αντιπρόεδρος του Διοικητικού Συμβουλίου της Εταιρείας και Διευθύνων Σύμβουλος και συμμετέχει στο μετοχικό κεφάλαιο των κάτωθι εταιρειών:
 - B&F ABEE ΕΝΔΥΜΑΤΩΝ με 39,79% (Αντιπρόεδρος ΔΣ & Διευθύνων Σύμβουλος)
 - COSMOPOLITAN ΕΠΕΝΔΥΣΕΩΝ ΑΕΕ με 23,66%

BT ENERGY ΑΕ με 10%
ΑΛΜΕΑ ΓΙΩΤΙΝΓΚ ΝΕΠΑ με 33,33%
ΔΕΜΕΛΙΔΗΣ, Ι., - Β. ΜΠΙΘΑΡΑΣ Ο.Ε. με 50,00% (Διαχειριστής)
BSB FASHION SA με 0,063% (Διαχειριστής)
BDG REAL ESTATE INESTMENT SRL με 25%

- Γεώργιος Μπιθαράς του Βασιλείου είναι εκτελεστικό μέλος του Διοικητικού Συμβουλίου της Εταιρείας και συμμετέχει στο μετοχικό κεφάλαιο των κάτωθι εταιρειών:

B&F ABEE ΕΝΔΥΜΑΤΩΝ με 9,95% (Μέλος)
COSMOPOLITAN ΕΠΕΝΔΥΣΕΩΝ Α.Ε.Ε. με 26,34% (Πρόεδρος & Διευθύνων Σύμβουλος)
BT ENERGY ΑΕ με 20%
G.D. FRONT LINE ΑΚΙΝΗΤΩΝ Ε.Π.Ε. με 50,00% (Διαχειριστής)
ΑΛΜΕΑ ΓΙΩΤΙΝΓΚ ΝΕΠΑ με 66% (Πρόεδρος)
GBL CARS με 100% (Διαχειριστής)
KAN T PIMEMΠΕΡ ΝΕΠΑ με 95,00% (Πρόεδρος ΔΣ)
HALTIKO HOLDINGS LTD με 50%
MEGILINO HOLDINGS LTD με 100%
BSB FASHION SA με 0,063%
BDG REAL ESTATE INESTMENT SRL με 24,99% (Διαχειριστής)
ΑΚΙΝΗΤΑ ΑΚΤΗΣ ΜΟΝΟΠΡΟΣΩΠΗ ΙΚΕ με 100% (Διαχειριστής)
SIMPLY RED MIKE με 100% (Διαχειριστής)

- Δήμητρα – Αγάπη Μπιθαρά του Βασιλείου είναι μη εκτελεστικό μέλος του Διοικητικού Συμβουλίου της Εταιρείας και συμμετέχει στο μετοχικό κεφάλαιο των κάτωθι εταιρειών:

B&F ABEE ΕΝΔΥΜΑΤΩΝ με 9,95% (Μέλος)
COSMOPOLITAN ΕΠΕΝΔΥΣΕΩΝ Α.Ε.Ε. με 26,34%
BT ENERGY ΑΕ με 20%
G.D. FRONT LINE ΑΚΙΝΗΤΩΝ Ε.Π.Ε. με 50,00%
HALTIKO HOLDINGS LTD με 50%
BSB FASHION SA με 0,063%
BDG REAL ESTATE INESTMENT SRL με 24,99%

- Πούλιος Ευάγγελος του Νικολάου είναι ανεξάρτητο μη εκτελεστικό μέλος του Διοικητικού Συμβουλίου της Εταιρείας
- Σταύρος Λεκκάκος του Μιχαήλ είναι ανεξάρτητο μη εκτελεστικό μέλος του Διοικητικού Συμβουλίου της Εταιρείας

Οι εμπορικές συναλλαγές του Ομίλου και της Εταιρείας με τα συνδεδεμένα με αυτή πρόσωπα στη διάρκεια του πρώτου εξαμήνου της χρήσης 2019, έχουν πραγματοποιηθεί υπό τους συνήθεις όρους της αγοράς. Ο

Όμιλος δεν συμμετείχε σε καμία συναλλαγή ασυνήθους φύσης ή περιεχομένου η οποία να είναι ουσιώδης για τον Όμιλο, ή τις εταιρείες και τα άτομα που συνδέονται στενά με αυτόν, και δεν αποσκοπεί να συμμετάσχει σε τέτοιου είδους συναλλαγές στο μέλλον. Καμία από τις συναλλαγές δεν εμπεριέχει ειδικούς όρους και συνθήκες.

Οι σημαντικές συναλλαγές για τις περιόδους 1/1-30/06/2019 και 1/1 – 30/6/2018 έχουν ως κάτωθι:

	ΟΜΙΛΟΥ				
	1/1 - 30/06/2019			30/6/2019	
	Κύκλος Εργασιών	Λοιπά έσοδα	Αγορές/δαπάνες	Απαιτήσεις	Υποχρεώσεις
<i>(ποσά σε Ευρώ)</i>					
Β)Λοιπές συνδεδεμένες					
Ι. ΔΕΜΕΛΙΔΗΣ - Β. ΜΠΙΘΑΡΑΣ Ο.Ε	2.812,20	12.017,84	135.909,18	47.309,59	
COSMOROLITAN ΕΠΕΝΔΥΣΕΩΝ Α.Ε.Ε.		1.800,00	393.000,00	82.686,52	67.858,00
BDG REAL ESTATE INVESTMENT SRL	242.929,47		204.142,53	38.786,94	
BDT SUPPORT S.A.	1.247.145,93			1.253.539,70	
NEWSTYLE AGENT TEKSTIL DIS TIC AS	117.589,90			148.105,00	
KAN'T RIMEMPER ΝΕΠΑ		600,00		4.464,00	14.677,30
G.D. FRONT LINE ΑΚΙΝΗΤΩΝ ΕΠΕ		600,00	168.000,00	132.094,97	
ΑΛΜΕΑ ΠΩΤΙΝΓΚ ΝΕΠΑ		1.800,00		11.160,00	
HALTIKO HOLDINGS LIMITED			15.539,66		50.214,35
GBL CARS ΜΟΝΟΠΡΟΣΩΠΗ ΙΚΕ		2.400,00		3.968,00	
BEANDEF LIMITED	450.535,67	404,52		605.713,87	
ΑΚΙΝΗΤΑ ΑΚΤΗΣ ΜΟΝΟΠ.ΙΚΕ		1.200,00		2.232,00	
Σύνολο	2.061.013,17	20.822,36	916.591,37	2.330.060,59	132.749,65

	ΟΜΙΛΟΥ				
	1/1 - 30/06/2018			31/12/2018	
	Κύκλος Εργασιών	Λοιπά έσοδα	Αγορές/δαπάνες	Απαιτήσεις	Υποχρεώσεις
<i>(ποσά σε Ευρώ)</i>					
Β)Λοιπές συνδεδεμένες					
Ι. ΔΕΜΕΛΙΔΗΣ - Β. ΜΠΙΘΑΡΑΣ Ο.Ε	-3.718,49	55.143,57	86.402,20	60.359,72	0,00
ΜΠΙΘΑΡΑΣ Σ. - ΚΙΕΠΑ Μ. Ο.Ε	54.295,16	15,00	0,00	143.329,72	0,00
BDG REAL ESTATE INVESTMENT SRL	0,00	0,00	366.287,02	0,00	0,00
BDT SUPPORT S.A.	0,00	0,00	0,00	6.490,83	0,00
COSMOROLITAN ΕΠΕΝΔΥΣΕΩΝ Α.Ε.Ε.	0,00	1.800,00	393.000,00	80.454,52	73.556,00
NEWSTYLE AGENT TEKSTIL DIS TIC AS	579.877,40	0,00	0,00	107.801,17	6.785,74
KAN'T RIMEMPER ΝΕΠΑ	0,00	600,00	0,00	3.720,00	14.677,30
G.D. FRONT LINE ΑΚΙΝΗΤΩΝ ΕΠΕ	0,00	3.184,55	168.000,00	218.497,37	0,00
ΑΛΜΕΑ ΠΩΤΙΝΓΚ ΝΕΠΑ	0,00	1.800,00	0,00	8.928,00	0,00
HALTIKO HOLDINGS LIMITED	0,00	0,00	22.101,25	0,00	34.674,69
GBL CARS ΜΟΝΟΠΡΟΣΩΠΗ ΙΚΕ	0,00	2.400,00	4.200,00	992,00	0,00
BEANDEF LIMITED	279.805,56	1.001,00	0,00	506.123,43	0,00
ΑΚΙΝΗΤΑ ΑΚΤΗΣ ΜΟΝΟΠ.ΙΚΕ	0,00	0,00	0,00	744,00	0,00
Σύνολο	910.259,63	65.944,12	1.039.990,47	1.137.440,76	129.693,73

Ο Όμιλος έχει χορηγήσει τα κάτωθι δάνεια σε συνδεδεμένες εταιρείες:

(ποσά σε Ευρώ)	<u>Δάνεια</u>
Bdg Real Estate Investment	1.015.215,03
Bdt Support	1.992.409,30
BEANDEF Limited	39.000,00
Σύνολο	<u>3.046.624,33</u>

Οι δουλευμένες παροχές προς τα μέλη της διοικήσεως, τα διευθυντικά στελέχη που καταχωρήθηκαν ως δαπάνη στα αποτελέσματα της περιόδου 1/1-30/6/2019, αφορούν μισθούς (πλέον εισφορών κοινωνικών ασφαλίσεων), αμοιβές μελών Δ.Σ., και προγράμματα καθορισμένων παροχών κατά την συνταξιοδότηση και έχουν ως εξής:

(ποσά σε Ευρώ)	ΟΜΙΛΟΣ		ΕΤΑΙΡΕΙΑ	
	1/1 - 30/06/2019	1/1 - 30/06/2018	1/1 - 30/06/2019	1/1 - 30/06/2018
Μισθοί και άλλες βραχυπρόθεσμες εργασιακές παροχές προς Διευθυντικά στελέχη	102.530,14	83.919,91	66.658,10	63.108,22
Μισθοί και άλλες βραχυπρόθεσμες εργασιακές παροχές προς μέλη ΔΣ και Επιτροπή Ελέγχου	134.096,20	0,00	134.096,20	0,00
ΣΥΝΟΛΟ	236.626,34	83.919,91	200.754,30	63.108,22

Η Τακτική Γενική Συνέλευση των μετόχων προεγκρίνει και εγκρίνει τις αμοιβές Διοικητικού Συμβουλίου καθώς και τις αμοιβές του Διευθύνοντος Συμβούλου. Η Τακτική Γενική Συνέλευση προενέκρινε τις αμοιβές που θα καταβληθούν στα μέλη του Διοικητικού Συμβουλίου μέχρι την ημερομηνία της επόμενης ετήσιας Τακτικής Γενικής Συνέλευσης. Κατά το α' εξάμηνο του 2019 δεν υπήρξαν σημαντικές μεταβολές των συναλλαγών μεταξύ της Εταιρείας και των συνδεδεμένων με αυτήν προσώπων, οι οποίες θα μπορούσαν να έχουν ουσιαστικές συνέπειες στη χρηματοοικονομική θέση και τις επιδόσεις της Εταιρείας.

Κ. ΔΡΩΣΑ ΟΙΚΟΝΟΜΙΚΗ ΜΟΝΑΔΑ (GOING CONCERN)

Το Διοικητικό Συμβούλιο, λαμβάνοντας υπ' όψιν:

- την οικονομική κατάσταση του Ομίλου,
- τους κινδύνους που θα μπορούσαν να έχουν αρνητικές επιπτώσεις στο επιχειρηματικό μοντέλο και στην κεφαλαιακή επάρκεια
- και το γεγονός ότι δεν εντοπίζονται σημαντικές αβεβαιότητες σε σχέση με την ικανότητα του Ομίλου να συνεχίσει να λειτουργεί ως «δρώσα οικονομική μονάδα» για το προβλεπτό μέλλον και σε κάθε περίπτωση για διάστημα τουλάχιστον 12 μηνών από την ημερομηνία έγκρισης της Ετήσιας Οικονομικής Έκθεσης,

δηλώνει ότι εξακολουθεί να θεωρεί ως κατάλληλη βάση για τη σύνταξη των χρηματοοικονομικών καταστάσεων του Ομίλου (ατομικών και ενοποιημένων) την αρχή της «δρώσας οικονομικής μονάδας» και ότι δεν υφίστανται σημαντικές αβεβαιότητες σε σχέση με την ικανότητα της Εταιρίας να συνεχίσει να εφαρμόζει την αρχή αυτή στο προβλεπτό μέλλον και σε κάθε περίπτωση για διάστημα τουλάχιστον 12 μηνών από την ημερομηνία έγκρισης της Ετήσιας Οικονομικής Έκθεσης.

Λ. ΕΝΗΜΕΡΩΣΗ ΕΠΕΝΔΥΤΙΚΟΥ ΚΟΙΝΟΥ

Οι χρηματοοικονομικές καταστάσεις αναφέρονται στην χρήση 1^η Ιανουαρίου έως 30 Ιουνίου 2019 και έχουν συνταχθεί σύμφωνα με τα Διεθνή Πρότυπα Χρηματοοικονομικής Αναφοράς. Εγκρίθηκαν από το Διοικητικό Συμβούλιο της Εταιρίας την 25^η Σεπτεμβρίου 2019 και θα δημοσιοποιηθούν μαζί με την παρούσα Έκθεση Διαχείρισης με την ανάρτησή τους στο διαδίκτυο, στη διεύθυνση <https://www.bandfgroup.com>.

Μ. ΜΕΤΑΓΕΝΕΣΤΕΡΑ ΓΕΓΟΝΟΤΑ

Στο πλαίσιο του σκοπού διάθεσης των, εκ του Ομολογιακού Δανείου, αντληθέντων κεφαλαίων και ειδικότερα προς τον τομέα επένδυσης Α «Αποπληρωμή υφιστάμενου δανεισμού (τραπεζικός και χρηματοδοτικές μισθώσεις)», η Εταιρεία, μεταγενέστερα της ημερομηνίας αναφοράς των χρηματοοικονομικών καταστάσεων αιτήθηκε από τις εκμισθώτριες εταιρείες την πρόωρη εξόφληση ρυθμισμένης οφειλής χρηματοδοτικών μισθώσεων ποσού € 1,57 εκατ. περίπου που αφορά απομένον κεφάλαιο ρύθμισης σύμβασης χρηματοδοτικής μίσθωσης ακινήτου. Το αίτημα αυτό έγινε αποδεκτό από τις εκμισθώτριες εταιρείες στις 24.09.2019.

Δεν υπάρχουν άλλα σημαντικά γεγονότα μεταγενέστερα της 30ης Ιουνίου 2019, τα οποία θα έπρεπε ή να κοινοποιηθούν ή να διαφοροποιήσουν τα κονδύλια των δημοσιευμένων χρηματοοικονομικών καταστάσεων.

Ν. Φιλαδέλφεια, 25 Σεπτεμβρίου 2019

Η Πρόεδρος ΔΣ

ΜΠΙΘΑΡΑ ΣΟΦΙΑ

Α.Δ.Τ ΑΝ 063636/2017

Έκθεση Επισκόπησης Ανεξάρτητου Ορκωτού Ελεγκτή Λογιστή

Προς το Διοικητικό Συμβούλιο της Εταιρείας «B&F ΑΝΩΝΥΜΗ ΒΙΟΜΗΧΑΝΙΚΗ ΚΑΙ ΕΜΠΟΡΙΚΗ ΕΤΑΙΡΕΙΑ ΕΝΔΥΜΑΤΩΝ»

Έκθεση Επισκόπησης Ενδιάμεσης Χρηματοοικονομικής Πληροφόρησης

Εισαγωγή

Έχουμε επισκοπήσει τη συνημμένη συνοπτική εταιρική και ενοποιημένη κατάσταση χρηματοοικονομικής θέσης της Εταιρείας «B&F ΑΝΩΝΥΜΗ ΒΙΟΜΗΧΑΝΙΚΗ ΚΑΙ ΕΜΠΟΡΙΚΗ ΕΤΑΙΡΕΙΑ ΕΝΔΥΜΑΤΩΝ» της 30^{ης} Ιουνίου 2019 και τις σχετικές συνοπτικές εταιρικές και ενοποιημένες καταστάσεις αποτελεσμάτων και λοιπών συνολικών εισοδημάτων, μεταβολών ιδίων κεφαλαίων και ταμειακών ροών της εξαμήνου περιόδου που έληξε την ημερομηνία αυτή, καθώς και τις επιλεγμένες επεξηγηματικές σημειώσεις, που συνθέτουν την ενδιάμεση συνοπτική χρηματοοικονομική πληροφόρηση, η οποία αποτελεί αναπόσπαστο μέρος της εξαμηνιαίας οικονομικής έκθεσης του άρθρου 5 του Ν.3556/2007.

Η διοίκηση είναι υπεύθυνη για την κατάρτιση και παρουσίαση αυτής της ενδιάμεσης συνοπτικής χρηματοοικονομικής πληροφόρησης σύμφωνα με τα Διεθνή Πρότυπα Χρηματοοικονομικής Αναφοράς, όπως αυτά έχουν υιοθετηθεί από την Ευρωπαϊκή Ένωση και εφαρμόζονται στην Ενδιάμεση Χρηματοοικονομική Αναφορά (Διεθνές Λογιστικό Πρότυπο «ΔΛΠ 34»). Η δική μας ευθύνη είναι να εκφράσουμε συμπέρασμα επί της ενδιάμεσης συνοπτικής χρηματοοικονομικής πληροφόρησης με βάση την επισκόπησης μας.

Εύρος Επισκόπησης

Διενεργήσαμε την επισκόπησης μας σύμφωνα με το Διεθνές Πρότυπο Αναθέσεων Επισκόπησης (ΔΠΑΕ) 2410 «Επισκόπηση ενδιάμεσης χρηματοοικονομικής πληροφόρησης που διενεργείται από τον ανεξάρτητο ελεγκτή της οντότητας». Η επισκόπηση της ενδιάμεσης χρηματοοικονομικής πληροφόρησης συνίσταται στην υποβολή διερευνητικών ερωτημάτων, κυρίως σε πρόσωπα που είναι υπεύθυνα για χρηματοοικονομικά και λογιστικά θέματα, καθώς και στην εφαρμογή αναλυτικών και άλλων διαδικασιών επισκόπησης. Η επισκόπηση έχει ουσιαδώς μικρότερο εύρος από τον έλεγχο, ο οποίος διενεργείται σύμφωνα με τα Διεθνή Πρότυπα Ελέγχου που έχουν ενσωματωθεί στην Ελληνική Νομοθεσία και συνεπώς δεν μας δίνει τη δυνατότητα να αποκτήσουμε τη διασφάλιση ότι έχουν περιέλθει στην αντίληψή μας όλα τα σημαντικά θέματα που θα μπορούσαν να εντοπιστούν σε έναν έλεγχο. Κατά συνέπεια δεν εκφράζουμε γνώμη ελέγχου.

Συμπέρασμα

Με βάση την επισκόπησης μας, δεν έχει περιέλθει στην αντίληψή μας οτιδήποτε που θα μας έκανε να πιστεύουμε ότι η συνημμένη ενδιάμεση συνοπτική χρηματοοικονομική πληροφόρηση δεν έχει καταρτιστεί, από κάθε ουσιαστική άποψη, σύμφωνα με το ΔΛΠ 34.

Έκθεση επί άλλων Νομικών και Κανονιστικών Απαιτήσεων

Η επισκόπησή μας δεν εντόπισε ουσιώδη ασυνέπεια ή σφάλμα στις δηλώσεις των μελών του Διοικητικού Συμβουλίου και στις πληροφορίες της εξαμηνιαίας Έκθεσης Διαχείρισης του Διοικητικού Συμβουλίου, όπως αυτές ορίζονται στο άρθρο 5 και 5α του Ν. 3556/2007, σε σχέση με την ενδιάμεση συνοπτική εταιρική και ενοποιημένη χρηματοοικονομική πληροφόρηση.

Αθήνα, 26 Σεπτεμβρίου 2019

ΧΡΗΣΤΟΣ Γ. ΣΙΜΑΤΟΣ

Ορκωτός Ελεγκτής Λογιστής
Α.Μ. ΣΟΕΛ 29931

ΣΟΛ Α.Ε.

Μέλος Δικτύου Crowe Global
Φωκ. Νέγρη 3, 112 57 Αθήνα
Α.Μ. ΣΟΕΛ 125

Κατάσταση Χρηματοοικονομικής Θέσης

	Σημ.	Ο Όμιλος		Η Εταιρεία	
		30/6/2019	31/12/2018*	30/6/2019	31/12/2018*
Ενεργητικό					
Μη κυκλοφορούντα περιουσιακά στοιχεία					
Ενσώματα π άγια	8	35.382.253,50	35.413.435,64	34.374.240,44	34.653.435,63
Επενδυτικά ακίνητα	9	8.000.000,00	8.000.000,00	8.000.000,00	8.000.000,00
Δικαίωμα χρήσης περιουσιακών στοιχείων	10	41.116.099,21	0,00	35.696.260,80	0,00
Άυλα περιουσιακά στοιχεία	11	7.389.402,82	7.362.792,52	7.358.335,71	7.335.315,52
Υπεραξία	12	3.447.097,53	3.447.097,53	0,00	0,00
Συμμετοχή σε θυγατρικές εταιρείες	13	160.000,00	160.000,00	8.747.103,49	8.747.103,49
Λοιπές μακροπρόθεσμες απατήσεις	14	1.202.057,62	1.188.338,62	1.202.057,62	1.188.338,62
Σύνολο μη κυκλ. περιουσιακών στοιχείων		96.696.910,69	55.571.664,31	95.377.998,06	59.924.193,26
Κυκλοφορούντα περιουσιακά στοιχεία					
Αποθέματα	15	15.961.512,30	18.070.533,66	12.895.939,94	13.507.170,14
Εμπορικές απατήσεις	16	6.825.758,50	5.782.501,65	6.602.708,01	6.790.956,24
Λοιπές απατήσεις	17	3.241.268,88	3.194.052,70	1.387.928,79	1.103.343,79
Λοιπά χρηματοοικονομικά στοιχεία	18	2.255.918,38	2.102.423,98	2.255.918,38	2.102.423,98
Ταμιακά Διαθέσιμα και ισοδύναμα	19	13.038.488,81	13.588.380,55	12.402.392,45	13.253.333,05
Σύνολο κυκλοφ. περιουσιακών στοιχείων		41.322.946,87	42.737.892,54	35.544.887,57	36.757.227,20
Σύνολο Ενεργητικού		138.019.857,56	98.309.556,85	130.922.885,63	96.681.420,46
Ίδια κεφάλαια και υποχρεώσεις					
Ίδια Κεφάλαια					
Μετοχικό κεφάλαιο	20	6.488.898,99	6.488.898,99	6.488.898,99	6.488.898,99
Λοιπά αποθεματικά	21	5.031.830,81	4.646.818,22	5.131.245,69	4.744.802,70
Αποτελέσματα εις νέον		21.424.720,21	21.962.972,68	19.814.991,63	20.638.703,27
Σύνολο ιδίων κεφαλαίων που αναλογούν σε μετόχους της μητρικής εταιρείας		32.945.450,01	33.098.689,89	31.435.136,31	31.872.404,96
Μη ελέγχουσες συμμετοχές		19.398,89	18.751,89	0,00	0,00
Σύνολο Ιδίων Κεφαλαίων		32.964.848,89	33.117.441,78	31.435.136,31	31.872.404,96
Υποχρεώσεις					
Μακροπρόθεσμες υποχρεώσεις					
Μακροπρόθεσμα δάνεια	22	24.379.407,37	24.304.595,38	24.379.407,37	24.304.595,38
Μακρ. υπ οχρ. από χρηματοδοτικές μισθώσεις	22	11.885.486,22	14.369.422,09	11.885.486,22	14.369.422,09
Μακρ. υποχρεώσεις από μισθώσεις	10	36.146.403,76	0,00	31.930.654,23	0,00
Αναβαλλόμενες φορολογικές υποχρεώσεις	23	7.990.074,21	8.607.504,78	7.990.074,21	8.607.504,78
Λοιπές μακροπρόθεσμες υποχρεώσεις	24	64.914,67	160.163,94	64.888,48	154.629,90
Υποχρεώσεις ττ αροχών ττ ροσωπικού λόγω εξόδου από την υπηρεσία	25	771.826,00	736.444,00	771.826,00	736.444,00
Σύνολο μακροπρόθεσμων υποχρεώσεων		81.238.112,23	48.178.130,19	77.022.336,51	48.172.596,15
Βραχυπρόθεσμες υποχρεώσεις					
Βραχ. υποχρεώσεις από χρηματοδοτικές μισθώσεις	22	4.308.695,10	3.518.812,13	4.308.695,10	3.485.377,16
Βραχ. υποχρεώσεις από μισθώσεις	10	5.869.156,56	0,00	4.456.415,08	0,00
Εμπορικές υποχρεώσεις	26	7.596.521,97	9.794.455,21	8.035.365,32	9.806.808,84
Τρέχουσες φορολογικές υποχρεώσεις	27	1.868.946,42	870.478,30	1.643.534,85	668.968,06
Λοιπές υποχρεώσεις	28	4.173.576,39	2.830.239,24	4.021.402,46	2.675.265,29
Σύνολο βραχυπρόθεσμων υποχρεώσεων		23.816.896,44	17.013.984,88	22.465.412,81	16.636.419,35
Σύνολο υποχρεώσεων		105.055.008,67	65.192.115,07	99.487.749,32	64.809.015,50
Σύνολο Ιδίων Κεφαλαίων και Υποχρεώσεων		138.019.857,56	98.309.556,85	130.922.885,63	96.681.420,46

* Ο Όμιλος και η Εταιρεία δεν προχώρησαν στην αναπροσαρμογή των συγκριτικών ποσών της ετήσιας περιόδου του που έληξε την 31.12.2018 κατά την πρώτη εφαρμογή του ΔΠΧΑ 16 (βλ. σημ. 4).

Κατάσταση Συνολικού Εισοδήματος

(Ποσά σε ευρώ)

	Σημ.	Ο Όμιλος		Η Εταιρία	
		1/1 - 30/6/2019	1/1 - 30/6/2018	1/1 - 30/6/2019	1/1 - 30/6/2018
Κύκλος Εργασιών (πωλήσεις)	29	38.415.616,63	35.768.922,34	33.850.968,11	33.149.687,47
Κόστος πωλήσεων	30	-15.715.630,32	-14.335.422,86	-14.278.192,38	-14.037.147,59
Μικτά κέρδη		22.699.986,31	21.433.499,48	19.572.775,73	19.112.539,88
Άλλα έσοδα	31	557.572,13	595.333,51	255.980,53	344.868,18
Έξοδα διοικήσεως	32	-1.878.644,53	-1.612.782,51	-1.635.811,77	-1.182.658,42
Έξοδα διαθέσεως	33	-16.304.088,34	-15.007.893,67	-13.766.505,11	-13.121.541,89
Άλλα έξοδα	34	-68.637,37	-152.920,48	-68.637,37	-92.866,29
Κέρδη/(ζημιές) προ φόρων, χρηματοδοτικών και επενδυτικών αποτελεσμάτων (EBIT)		5.006.188,20	5.255.236,33	4.357.802,01	5.060.341,46
Χρηματοοικονομικό κόστος (καθαρό)	35	-1.746.869,32	-81.037,74	-1.555.310,88	-163.232,79
Κέρδη/(ζημιές) προ φόρων		3.259.318,87	5.174.198,59	2.802.491,13	4.897.108,67
Φόροι	36	-235.126,94	-1.874.962,91	-177.356,99	-1.788.133,23
Κέρδη/(ζημιές) μετά από φόρους (Α)		3.024.191,93	3.299.235,68	2.625.134,14	3.108.975,44
Κέρδη μετά από φόρους αναλογούντα σε:					
Ιδιοκτήτες Μητρικής					
- από συνεχιζόμενες δραστηριότητες		3.023.541,30	3.294.617,95	2.625.134,14	3.108.975,44
Μη ελέγχουσες συμμετοχές					
- από συνεχιζόμενες δραστηριότητες		650,63	4.617,73	0,00	0,00
		3.024.191,93	3.299.235,68	2.625.134,14	3.108.975,44
Βασικά κέρδη ανά μετοχή (€)					
Βασικά κέρδη ανά μετοχή (€) από συνεχιζόμενες δραστηριότητες	37	0,6850	0,7464	0,5947	0,7043
Λοιπά συνολικά έσοδα					
Στοιχεία που δε θα ταξινομηθούν στην κατάσταση αποτελεσμάτων					
Αναλογιστικά κέρδη και ζημιές		51.104,00	80.888,00	51.104,00	80.888,00
Φόρος εισοδήματος αναλογιστικών κερδών και ζημιών		-13.506,79	-23.457,52	-13.506,79	-23.457,52
Επιδράση ισομίας από την μετατροπή οικονομικών καταστάσεων θυγατρικής εταιρείας σε ξένο νόμισμα		-1.434,03	-1.130,66		
Λοιπά συνολικά έσοδα/(έξοδα) μετά από φόρους (Β)		36.163,18	56.299,82	37.597,21	57.430,48
Συγκεντρωτικά συνολικά έσοδα μετά από φόρους (Α)+(Β)		3.060.355,11	3.355.535,50	2.662.731,35	3.166.405,92
Συγκεντρωτικά συνολικά έσοδα αναλογούντα σε:					
Ιδιοκτήτες Μητρικής		3.059.704,48	3.350.917,77	2.662.731,35	3.166.405,92
Δικαιώματα μειοψηφίας		650,63	4.617,73	0,00	0,00
		3.060.355,11	3.355.535,50	2.662.731,35	3.166.405,92

Οι συνοδευτικές σημειώσεις αποτελούν αναπόσπαστο μέρος των χρηματοοικονομικών καταστάσεων

Κατάσταση Μεταβολών Ιδίων Κεφαλαίων Ομίλου

(Ποσά σε ευρώ)

Ο Όμιλος	Ίδια κεφάλαια που αναλογούν στους μετόχους της εταιρίας						Μη ελέγχουσες συμμετοχές	Σύνολο ιδίων κεφαλαίων
	Μετοχικό Κεφάλαιο	Αποθεματικό αναλογιστικών μελετών	Λοιπά αποθεματικά	Αποτελέσματα εις νέον	Σύνολο ιδίων κεφαλαίων	Μη ελέγχουσες συμμετοχές		
Σύνολο ιδίων κεφαλαίων 1/1/2018	6.488.898,99	159.468,13	4.231.264,81	16.506.102,38	27.385.734,31	15.708,08	27.401.442,39	
Επίδραση αλλαγής λογιστικής πολιτικής				-179.169,27	-179.169,27	0,00	-179.169,27	
Σύνολο αναπροσαρμοσμένων ιδίων κεφαλαίων 1/1/2018	6.488.898,99	159.468,13	4.231.264,81	16.326.933,11	27.206.565,04	15.708,08	27.222.273,12	
Λοιπές μεταβολές			-65.769,32	97.656,17	31.886,86		31.886,86	
Κέρδη/(ζημίες) μετά από φόρους				3.294.617,95	3.294.617,95	3.043,81	3.297.661,76	
Λοιπά συνολικά έσοδα		57.430,48		-1.130,66	56.299,82		56.299,82	
Συγκεντρωτικά συνολικά έσοδα	0,00	57.430,48	-65.769,32	3.391.143,46	3.382.804,63	3.043,81	3.385.848,44	
Σύνολο ιδίων κεφαλαίων 30/6/2018	6.488.898,99	216.898,61	4.165.495,49	19.718.076,57	30.589.369,66	18.751,89	30.608.121,55	
Σύνολο ιδίων κεφαλαίων 1/1/2019	6.488.898,99	206.271,88	4.440.546,34	21.962.972,68	33.098.689,89	18.751,89	33.117.441,78	
Συναλλαγές με τους μετόχους								
Διαν ομή μερίσματος				-3.100.000,00	-3.100.000,00	0,00	-3.100.000,00	
Σύνολο συναλλαγών με τους μετόχους	0,00	0,00	0,00	-3.100.000,00	-3.100.000,00	0,00	-3.100.000,00	
Τακτικό αποθεματικό			348.845,78	-348.845,78	0,00		0,00	
Λοιπές μεταβολές				-113.598,63	-113.598,63		-113.598,63	
Κέρδη/(ζημίες) μετά από φόρους				3.024.191,93	3.024.191,93	650,63	3.024.842,56	
Λοιπά συνολικά έσοδα		37.597,21	-1.430,40		36.166,81	-3,63	36.163,18	
Συγκεντρωτικά συνολικά έσοδα	0,00	37.597,21	347.415,38	2.561.747,52	2.946.760,11	647,00	2.947.407,11	
Σύνολο ιδίων κεφαλαίων 30/6/2019	6.488.898,99	243.869,09	4.787.961,72	21.424.720,20	32.945.450,00	19.398,89	32.964.848,89	

Κατάσταση Μεταβολών Ιδίων Κεφαλαίων Εταιρείας

(Ποσά σε ευρώ)

Η Εταιρία	Μετοχικό Κεφάλαιο	Αποθεματικό αναλογιστικών μελετών	Λοιπά αποθεματικά	Αποτελέσματα εις νέον	Σύνολο ιδίων κεφαλαίων
Σύνολο ιδίων κεφαλαίων 1/1/2018	6.488.898,99	159.468,13	4.312.392,52	16.067.095,28	27.027.854,92
Επίδραση αλλαγής λογιστικής πολιτικής				-179.169,27	-179.169,27
Σύνολο αναπροσαρμοσμένων ιδίων κεφαλαίων 1/1/2018	6.488.898,99	159.468,13	4.312.392,52	15.887.926,01	26.848.685,65
Κέρδη/(ζημίες) μετά από φόρους				3.108.975,44	3.108.975,44
Λοιπά συνολικά έσοδα		57.430,48			57.430,48
Συγκεντρωτικά συνολικά έσοδα	0,00	57.430,48	0,00	3.108.975,44	3.166.405,92
Σύνολο ιδίων κεφαλαίων 30/6/2018	6.488.898,99	216.898,61	4.312.392,52	18.996.901,45	30.015.091,57
Σύνολο ιδίων κεφαλαίων 1/1/2019	6.488.898,99	206.271,88	4.538.530,82	20.638.703,27	31.872.404,96
Συναλλαγές με τους μετόχους					
Μερίσματα πληρωτέα		0,00		-3.100.000,00	-3.100.000,00
Σύνολο συναλλαγών με τους μετόχους	0,00	0,00	0,00	-3.100.000,00	-3.100.000,00
Τακτικό αποθεματικό			348.845,78	-348.845,78	0,00
Κέρδη/(ζημίες) μετά από φόρους				2.625.134,14	2.625.134,14
Λοιπά συνολικά έσοδα		37.597,21			37.597,21
Συγκεντρωτικά συνολικά έσοδα	0,00	37.597,21	348.845,78	2.276.288,36	2.662.731,35
Σύνολο ιδίων κεφαλαίων 30/6/2019	6.488.898,99	243.869,09	4.887.376,60	19.814.991,63	31.435.136,31

Οι συνοδευτικές σημειώσεις αποτελούν αναπόσπαστο μέρος των χρηματοοικονομικών καταστάσεων

Κατάσταση Ταμειακών Ροών

(Ποσά σε ευρώ)

	Ο Όμιλος		Η Εταιρία	
	1/1- 30/6/2019	1/1- 30/6/2018	1/1- 30/6/2019	1/1- 30/6/2018
Λειτουργικές δραστηριότητες				
Κέρδη / (Ζημιές) προ φόρων από συνεχιζόμενες δραστηριότητες	3.259.318,87	5.174.198,58	2.802.491,13	4.897.108,67
Πλέον / μείον προσαρμογές για:				
- Αποσβέσεις	3.919.250,69	1.026.986,22	3.883.168,69	931.306,58
- Προβλέψεις	161.576,03	224.170,50	161.576,03	224.170,50
- Συναλλαγματικές διαφορές	3.431,52	0,00	3.431,52	0,00
- Αποτελέσματα (έσοδα, έξοδα, κέρδη και ζημιές) επενδυτικής δραστηριότητας	-512.129,59	-526.538,00	-512.129,59	-526.538,00
- Χρεωστικοί τόκοι και συναφή έξοδα	2.058.862,13	695.286,87	2.058.862,13	695.286,87
Πλέον / μείον προσαρμογές για μεταβολές λογισμών κεφαλαίου κίνησης ή που σχετίζονται με τις λειτουργικές δραστηριότητες:				
- Μείωση / (αύξηση) απ οθεμάτων	757.978,78	-831.390,77	609.898,39	-672.523,91
- Μείωση / (αύξηση) απ αιτήσεων	-1.035.131,77	-1.359.913,56	-196.701,99	-374.317,89
- (Μείωση) / αύξηση υπ οχρεώσεων (πλην τραπεζών)	2.778.737,32	4.932.657,82	1.906.590,69	3.665.461,03
Μείον:				
- Χρεωστικοί τόκοι και συναφή έξοδα καταβεβλημένα	-2.045.974,13	-701.143,03	-2.045.974,13	-701.143,03
- Καταβεβλημένοι φόροι	-3.030.562,33	-3.154.925,51	-2.974.845,75	-3.030.516,43
Σύνολο εισροών / (εκροών) από συνεχιζόμενες λειτουργικές δραστηριότητες	6.315.357,52	5.479.389,12	5.696.367,12	5.108.294,39
Σύνολο εισροών / (εκροών) από διακοπές λειτουργικές δραστηριότητες	0,00	0,00	0,00	0,00
Σύνολο εισροών / (εκροών) από λειτουργικές δραστηριότητες (α)	6.315.357,52	5.479.389,12	5.696.367,12	5.108.294,39
Επενδυτικές δραστηριότητες				
Πώληση θυγατρικών, συγγενών, κοινοπραξιών κλπ επενδύσεων	285.215,95	47.944,76	285.215,95	47.944,76
Αγορά ενσώματων και άυλων πηγών περιουσιακών στοιχείων	-1.307.843,67	-1.756.356,55	-1.049.518,89	-1.505.178,20
Εισπράξεις από πωλήσεις ενσώματων και άυλων πηγών	204.952,20	0,00	204.952,20	0,00
Τόκοι εισπραχθέντες	7.746,69	1.854,02	7.746,69	1.854,02
Μερίσματα εισπραχθέντα	77.204,58	59.530,85	77.204,58	59.530,85
Σύνολο εισροών / (εκροών) από συνεχιζόμενες επενδυτικές δραστηριότητες	-732.724,25	-1.647.026,92	-474.399,47	-1.395.848,57
Σύνολο εισροών / (εκροών) από διακοπές επενδυτικές δραστηριότητες	0,00	0,00	0,00	0,00
Σύνολο εισροών / (εκροών) από επενδυτικές δραστηριότητες (β)	-732.724,25	-1.647.026,92	-474.399,47	-1.395.848,57
Χρηματοδοτικές δραστηριότητες				
Πληρωμές για μείωση μετοχικού κεφαλαίου	0,00	-614.237,49	0,00	-614.237,49
Εισπράξεις από εκδοθέντα/ αναληφθέντα δάνεια	0,00	25.002.213,32	0,00	25.000.000,00
Εξοφλήσεις δανείων	-1.585.805,94	-14.460.270,84	-1.585.805,94	-14.460.270,84
Εξοφλήσεις υποχρεώσεων από χρηματοδοτικές μισθώσεις (χρεολύσια)	-2.168.377,27	0,00	-2.103.150,52	0,00
Μερίσματα πληρωθέντα	-2.414.025,31	-924.319,42	-2.414.025,31	-924.319,42
Σύνολο εισροών / (εκροών) από συνεχιζόμενες χρηματοδοτικές δραστηριότητες	-6.168.208,52	9.003.385,57	-6.102.981,77	9.001.172,25
Σύνολο εισροών / (εκροών) από διακοπές χρηματοδοτικές δραστηριότητες	0,00	0,00	0,00	0,00
Σύνολο εισροών / (εκροών) από χρηματοδοτικές δραστηριότητες (γ)	-6.168.208,52	9.003.385,57	-6.102.981,77	9.001.172,25
Καθαρή αύξηση / (μείωση) στα ταμειακά διαθέσιμα και ισοδύναμα περιόδου (α)+(β)+(γ)	-585.575,25	12.835.747,77	-881.014,12	12.713.618,07
Ταμειακά διαθέσιμα και ισοδύναμα έναρξης περιόδου	13.588.380,50	6.054.330,78	13.253.333,05	5.426.582,29
Επίδραση συναλλαγματικών διαφορών	35.683,56	0,00	30.073,52	0,00
Ταμειακά διαθέσιμα και ισοδύναμα λήξης περιόδου	13.038.488,81	18.890.078,55	12.402.392,45	18.140.200,36

Οι συνοδευτικές σημειώσεις αποτελούν αναπόσπαστο μέρος των χρηματοοικονομικών καταστάσεων

ΣΗΜΕΙΩΣΕΙΣ ΕΠΙ ΤΩΝ ΕΝΔΙΑΜΕΣΩΝ ΣΥΝΟΠΤΙΚΩΝ ΧΡΗΜΑΤΟΟΙΚΟΝΟΜΙΚΩΝ ΚΑΤΑΣΤΑΣΕΩΝ**1 Γενικές πληροφορίες για την Εταιρία και τον Όμιλο**

Η εταιρία έχει τη μορφή της Ανώνυμης Εταιρίας και η έδρα της βρίσκεται στο 10^ο χλμ. Εθνικής Οδού Αθηνών Λαμίας, Νέα Φιλαδέλφεια, Τ.Κ. 143 42, η ιστοσελίδα της εταιρίας είναι <https://www.bandfgroup.com>.

Το μετοχικό κεφάλαιο της εταιρίας ανέρχεται σε 6.488.898,99 ευρώ, αποτελούμενο από 4.414.217 μετοχές ονομαστικής αξίας 1,47 ευρώ η κάθε μια.

Η διάρκεια της εταιρίας έχει οριστεί έως την 9/1/2097.

Αριθμός Γ.Ε.ΜΗ: 003625801000

Οι κύριες δραστηριότητες της Εταιρείας αφορούν την βιομηχανική παραγωγή και εμπορία ειδών ένδυσης, υπόδησης, υφασμάτων και συναφών ειδών, η εισαγωγή και εξαγωγή των παραπάνω ειδών, η εκμετάλλευση ακινήτων και η εισαγωγή και εμπορία ειδών εξοπλισμού καταστημάτων και η εκμετάλλευση εμπορικών σημάτων και προτύπων σχεδίων.

Η σημερινή σύνθεση του Διοικητικού Συμβουλίου της Εταιρείας είναι η ακόλουθη:

Πρόεδρος - εκτελεστικό μέλος του Δ.Σ	Σοφία Μπιθαρά
Αντιπρόεδρος και Διευθύνων Σύμβουλος - Εκτελεστικό μέλος	Βασίλειος Μπιθαράς
Μέλος - εκτελεστικό μέλος του Δ.Σ - Γενικός Διευθυντής Οικονομικών και Διοικητικών Υπηρεσιών	Γεώργιος Μπιθαράς
Μη εκτελεστικό μέλος	Δήμητρα Αγάπη Μπιθαρά,.
Ανεξάρτητο μη εκτελεστικό μέλος	Πούλιος Ευάγγελος
Ανεξάρτητο μη εκτελεστικό μέλος	Σταύρος Λεκκάκος

Τα μέλη του διοικητικού συμβουλίου εκλέγονται από τη Γενική Συνέλευση των μετόχων για περίοδο πέντε ετών με δυνατότητα επανεκλογής και αποτελούνται από 5 έως 9 μέλη. Το τρέχον Διοικητικό Συμβούλιο εκλέχθηκε από τη Γενική Συνέλευση της 5^{ης} Ιανουαρίου 2018 και ανασυγκροτήθηκε σε σώμα με την από 5/1/2018 απόφαση του Διοικητικού Συμβουλίου. Η θητεία του Διοικητικού Συμβουλίου λήγει την 10 Σεπτεμβρίου 2021.

Η σύνθεση της Επιτροπής Ελέγχου (άρθρο 44 του ν. 4449/2017) έχει ως εξής:

Πρόεδρος - ανεξάρτητο μη εκτελεστικό μέλος του Δ.Σ	Σταύρος Λεκκάκος
Μέλος - ανεξάρτητο μη εκτελεστικό μέλος του Δ.Σ	Ευάγγελος Πούλιος
Μέλος- μη εκτελεστικό μέλος του Δ.Σ	Δήμητρα Αγάπη Μπιθαρά

Η Επιτροπή ελέγχου εκλέχθηκε με την από 16/01/2018 Έκτακτη Αυτόκλητη Γενική Συνέλευση.

Οι άμεσες θυγατρικές εταιρείες του Ομίλου είναι οι εξής:

1. Η θυγατρική εταιρεία με την επωνυμία «BSB FASHION S.A.», είναι Ρουμάνικη Ανώνυμη Εταιρεία. Αποκτήθηκε από την Μητρική Εταιρεία στις 26/7/2017. Έδρα αυτής, το Βουκουρέστι. Δραστηριοποιείται στην Ρουμανία στο ίδιο αντικείμενο με τη μητρική. Η Μητρική κατέχει το 99,747% των μετοχών και των δικαιωμάτων ψήφου αυτής. Η εταιρεία περιλαμβάνεται στα ενοποιημένα στοιχεία του έτους 2018 με την μέθοδο της πλήρους ενοποίησης.

2. Η θυγατρική εταιρεία με την επωνυμία «BITHAGIO LIMITED», είναι Κυπριακή Εταιρεία περιορισμένης ευθύνης. Ιδρύθηκε κατά την χρήση 2016. Το εγγεγραμμένο γραφείο της είναι στην 1B Γεώργιου Γεμιστού, Στρόβολος, Λευκωσία. Η κύρια δραστηριότητα της Εταιρείας, είναι η συμμετοχή και επένδυση στο κεφάλαιο άλλων ιδιωτικών εταιρειών. Η Μητρική κατέχει το 100% των μετοχών και των δικαιωμάτων ψήφου αυτής. Η «BITHAGIO LIMITED» κατέχει το 39% του κεφαλαίου της Κυπριακής εταιρείας «BEANDEF LIMITED». Τα οικονομικά μεγέθη της «BITHAGIO LIMITED» με ενσωματωμένα και τα οικονομικά μεγέθη της «BEANDEF LIMITED» (με τη μέθοδο της Καθαρής Θέσης) δεν είναι ουσιώδη σε σχέση με τα οικονομικά μεγέθη του Ομίλου. Για το λόγο αυτό η B&F δεν συμπεριέλαβε στην ενοποίηση την BITHAGIO LIMITED.

Οι ενοποιημένες χρηματοοικονομικές καταστάσεις συμπεριλαμβάνουν τις εταιρικές καταστάσεις της «B&F ΑΝΩΝΥΜΗ ΒΙΟΜΗΧΑΝΙΚΗ ΚΑΙ ΕΜΠΟΡΙΚΗ ΕΤΑΙΡΕΙΑ ΕΝΔΥΜΑΤΩΝ» (εφ' εξής «B&F ABEE ΕΝΔΥΜΑΤΩΝ» και της θυγατρικής της εταιρείας «BSB FASHION SA» που ενοποιούνται με τη μέθοδο της πλήρους ενοποίησης, και μαζί αναφέρονται ως όμιλος.

Οι παρούσες ενδιάμεσες συνοπτικές χρηματοοικονομικές καταστάσεις του Ομίλου και της Εταιρίας (εφεξής «οι χρηματοοικονομικές καταστάσεις») εγκρίθηκαν από το Διοικητικό Συμβούλιο της εταιρίας την 25^η Σεπτεμβρίου 2019.

2 Βάση κατάρτισης των Χρηματοοικονομικών Καταστάσεων

Δήλωση συμμόρφωσης

Οι χρηματοοικονομικές καταστάσεις για την περίοδο που έληξε την 30η Ιουνίου 2019 έχουν καταρτιστεί σύμφωνα με τις διατάξεις του Διεθνούς Λογιστικού Προτύπου (εφεξής Δ.Λ.Π.) 34 «Ενδιάμεση Χρηματοοικονομική Αναφορά».

Οι χρηματοοικονομικές καταστάσεις δεν περιλαμβάνουν όλες τις πληροφορίες και σημειώσεις που απαιτούνται στις ετήσιες χρηματοοικονομικές καταστάσεις και πρέπει να διαβάζονται σε συνάρτηση με τις οικονομικές καταστάσεις του Ομίλου και της Εταιρίας της 31ης Δεκεμβρίου 2018.

Παρ' όλα αυτά, οι χρηματοοικονομικές καταστάσεις περιλαμβάνουν επιλεγμένες σημειώσεις για την εξήγηση γεγονότων και συναλλαγών, σημαντικών για την κατανόηση των μεταβολών της χρηματοοικονομικής θέσης του Ομίλου και της Εταιρίας σε σχέση με τις τελευταίες ετήσιες δημοσιευμένες χρηματοοικονομικές καταστάσεις.

Οι λογιστικές αρχές που εφαρμόστηκαν για την κατάρτιση των ενδιάμεσων συνοπτικών χρηματοοικονομικών καταστάσεων είναι συνεπείς με αυτές που ακολουθήθηκαν στην κατάρτιση των ετήσιων χρηματοοικονομικών

καταστάσεων του Ομίλου για τη χρήση που έληξε την 31η Δεκεμβρίου 2018, εκτός την επίδραση που είχαν σε αυτές τα νέα πρότυπα και διερμηνείες που υιοθετήθηκαν και η εφαρμογή των οποίων έγινε υποχρεωτική για τις περιόδους μετά την 1η Ιανουαρίου 2019.

Βάση επιμέτρησης

Οι χρηματοοικονομικές καταστάσεις του Ομίλου και της Εταιρίας, έχουν συνταχθεί με βάση την αρχή του ιστορικού κόστους με εξαίρεση τα χρηματοοικονομικά μέσα που αποτιμώνται στην εύλογη αξία.

Νόμισμα παρουσίασης

Οι παρούσες χρηματοοικονομικές καταστάσεις παρουσιάζονται σε ευρώ.

Χρήση εκτιμήσεων

Η σύνταξη χρηματοοικονομικών καταστάσεων σύμφωνα με τα ΔΠΧΑ απαιτεί τη χρήση εκτιμήσεων και την άσκηση κρίσης κατά την εφαρμογή των λογιστικών αρχών της Εταιρίας. Κρίσεις, παραδοχές και εκτιμήσεις της Διοίκησης επηρεάζουν το ποσό στο οποίο αποτιμώνται ορισμένα στοιχεία του ενεργητικού και υποχρεώσεις, το ποσό που αναγνωρίζεται κατά τη διάρκεια της χρήσης για ορισμένα έσοδα και έξοδα, καθώς και τις παρουσιαζόμενες εκτιμήσεις για τις ενδεχόμενες υποχρεώσεις.

Οι παραδοχές και οι εκτιμήσεις αξιολογούνται σε συνεχή βάση και σύμφωνα με την ιστορική εμπειρία και άλλους παράγοντες, συμπεριλαμβανομένων προσδοκιών για την έκβαση μελλοντικών γεγονότων που θεωρούνται λογικά κάτω από τις υφιστάμενες συνθήκες. Οι εκτιμήσεις και οι παραδοχές αυτές αφορούν το μέλλον και ως συνέπεια, τα πραγματικά αποτελέσματα είναι πιθανό να διαφοροποιούνται από τους λογιστικούς υπολογισμούς.

Οι τομείς που απαιτούν τον μεγαλύτερο βαθμό κρίσης καθώς και οι τομείς στους οποίους οι εκτιμήσεις και οι παραδοχές έχουν σημαντική επίδραση στις ενοποιημένες χρηματοοικονομικές καταστάσεις παρουσιάζονται στη σημείωση 3.

3 Νέα πρότυπα, τροποποιήσεις προτύπων και διερμηνείες

Νέα πρότυπα, τροποποιήσεις προτύπων και διερμηνείες έχουν εκδοθεί και είναι υποχρεωτικής εφαρμογής για τις ετήσιες λογιστικές περιόδους που ξεκινούν την 1η Ιανουαρίου 2019 ή μεταγενέστερα.

Στην χρήση 2019 ο Όμιλος υιοθέτησε το πρότυπο ΔΠΧΑ 16 και όπως απαιτείται από το ΔΛΠ 34, η φύση και το αποτέλεσμα αυτών των αλλαγών που προέκυψαν από την υιοθέτηση αυτή παρουσιάζονται παρακάτω. Όπου δεν αναφέρεται διαφορετικά οι άλλες τροποποιήσεις και ερμηνείες που ισχύουν για πρώτη φορά στη χρήση 2019, δεν έχουν επίδραση στις ενοποιημένες χρηματοοικονομικές καταστάσεις του Ομίλου. Ο Όμιλος δεν υιοθέτησε πρόωρα πρότυπα, ερμηνείες ή τροποποιήσεις που έχουν εκδοθεί από Σ.Δ.Λ.Π. και υιοθετηθεί από την Ευρωπαϊκή Ένωση αλλά δεν έχουν υποχρεωτική εφαρμογή στη χρήση 2019.

Πρότυπα και Διερμηνείες υποχρεωτικά για την τρέχουσα οικονομική χρήση

ΔΠΧΑ 16 «Μισθώσεις»

Στις 13 Ιανουαρίου 2016 το ΣΔΛΠ εξέδωσε το ΔΠΧΑ 16 που αντικατέστησε το ΔΛΠ 17 και τις Διερμηνείες 4, 15 και 27. Σκοπός του προτύπου είναι να εξασφαλίσει ότι οι μισθωτές και οι εκμισθωτές παρέχουν χρήσιμη πληροφόρηση που παρουσιάζει εύλογα την ουσία των συναλλαγών που αφορούν μισθώσεις. Το ΔΠΧΑ 16 εισάγει ένα ενιαίο μοντέλο για το λογιστικό χειρισμό από την πλευρά του μισθωτή, το οποίο απαιτεί ο μισθωτής να καταχωρίζει περιουσιακά στοιχεία και υποχρεώσεις για όλες τις συμβάσεις μισθώσεων με διάρκεια άνω των 12 μηνών, εκτός εάν το υποκείμενο περιουσιακό στοιχείο είναι μη σημαντικής αξίας. Σχετικά με το λογιστικό χειρισμό από την πλευρά του εκμισθωτή, το ΔΠΧΑ 16 ενσωματώνει ουσιαστικά τις απαιτήσεις του ΔΛΠ 17. Επομένως, ο εκμισθωτής συνεχίζει να κατηγοριοποιεί τις συμβάσεις μισθώσεων σε λειτουργικές και χρηματοδοτικές μισθώσεις, και να ακολουθεί διαφορετικό λογιστικό χειρισμό για κάθε τύπο σύμβασης. Το νέο πρότυπο εφαρμόστηκε στην ετήσια λογιστική περίοδο που ξεκίνησε την 1 Ιανουαρίου 2019.

Η επίδραση από την υιοθέτηση του προτύπου στην παρούσα χρήση παρουσιάζεται στο κεφάλαιο των αλλαγών λογιστικής πολιτικής.

ΔΠΧΑ 9 (Τροποποίηση) « Χρηματοοικονομικά Μέσα - Χαρακτηριστικά προπληρωμής με αρνητική αποζημίωση»

Το Συμβούλιο εξέδωσε στις 12 Οκτωβρίου 2017 τροποποίηση στο ΔΠΧΑ 9, με την οποία επιτρέπεται σε κάποια προπληρωτέα χρηματοοικονομικά στοιχεία ενεργητικού με χαρακτηριστικά αρνητικής αποζημίωσης, που διαφορετικά θα αποτιμώνταν στην εύλογη αξία μέσω των αποτελεσμάτων, να αποτιμηθούν στο αναπόσβεστο κόστος ή στην εύλογη αξία μέσω των λοιπών αποτελεσμάτων που καταχωρούνται απευθείας στην καθαρή θέση. Η τροποποίηση του ΔΠΧΑ 9 αποσαφηνίζει ότι οι συμβατικοί όροι που διέπουν ένα χρηματοοικονομικό στοιχείο ενεργητικού είναι αποκλειστικά ταμειακές ροές κεφαλαίου και τόκου επί του απλήρωτου κεφαλαίου, που θα πρέπει να καταβληθούν σε συγκεκριμένες ημερομηνίες (Solely Payments of Principal and Interest- SPPI), ανεξάρτητα από το γεγονός που προκαλεί την πρόωρη λήξη του συμβολαίου και ανεξάρτητα από το ποιο αντισυμβαλλόμενο μέρος καταβάλλει ή εισπράττει τη δίκαιη αποζημίωση για την πρόωρη λήξη του συμβολαίου.

ΕΔΔΠΧΑ 23 Διερμηνεία «Αβεβαιότητα σχετικά με το χειρισμό θεμάτων φορολογίας εισοδήματος»

Την 7 Ιουνίου 2017 το Συμβούλιο των Διεθνών Λογιστικών Προτύπων εξέδωσε τη Διερμηνεία 23. Η Διερμηνεία 23 έχει εφαρμογή στον προσδιορισμό του φορολογητέου κέρδους (φορολογική ζημία), τις φορολογικές βάσεις, τις αχρησιμοποίητες φορολογικές ζημίες, τις αχρησιμοποίητες φορολογικές ελαφρύνσεις και τους φορολογικούς συντελεστές, όταν υπάρχει αβεβαιότητα ως προς την ορθότητα των φορολογικών χειρισμών σύμφωνα με το ΔΛΠ 12. Σε αυτή την περίπτωση θα πρέπει να εξετάζεται:

- εάν οι φορολογικοί χειρισμοί πρέπει να εξετάζονται συλλογικά ή εξατομικευμένα και υπό την παραδοχή ότι οι έλεγχοι θα διενεργηθούν από τις φορολογικές Αρχές έχοντας πλήρη γνώση των σχετικών πληροφοριών

- η πιθανότητα να γίνει αποδεκτός ο προσδιορισμός του φορολογητέου κέρδους (φορολογικής ζημίας), των φορολογικών βάσεων, των αχρησιμοποίητων φορολογικών ζημιών, των αχρησιμοποίητων πιστώσεων φόρου και των φορολογικών συντελεστών από τις φορολογικές Αρχές, και
- η επαναξιολόγηση των κρίσεων και εκτιμήσεων εάν αλλάξουν τα γεγονότα και οι περιστάσεις

Ετήσιες Βελτιώσεις στα ΔΠΧΑ, Κύκλος 2015-2017

Οι κατωτέρω τροποποιήσεις του Κύκλου 2015-2017, εκδόθηκαν από το Συμβούλιο τον Δεκεμβρίου του 2017.

ΔΛΠ 12 Φόροι Εισοδήματος

Το Συμβούλιο τροποποιώντας το ΔΛΠ 12 διευκρίνισε ότι μια οικονομική οντότητα πρέπει να καταχωρίζει όλες τις φορολογικές επιπτώσεις που προκύπτουν από τη διανομή μερισμάτων στα αποτελέσματα, στα άλλα συνολικά εισοδήματα ή στα ίδια κεφάλαια, ανάλογα με το πού η οντότητα καταχώρισε την αρχική συναλλαγή από την οποία προέκυψαν τα διανεμόμενα κέρδη και εν συνεχεία το μέρισμα.

ΔΛΠ 19 (Τροποποίηση) «Παροχές σε εργαζομένους» – Τροποποίηση, περικοπή ή διακανονισμός του Προγράμματος Παροχών.

Το Συμβούλιο των Διεθνών Λογιστικών Προτύπων την 7η Φεβρουαρίου 2018 εξέδωσε τροποποίηση στο ΔΛΠ 19 με την οποία διευκρινίζει τον τρόπο με τον οποίο πρέπει να προσδιορίζεται το κόστος υπηρεσίας όταν προκύπτουν αλλαγές στο πρόγραμμα καθορισμένων παροχών. Σύμφωνα με το ΔΛΠ 19 σε περίπτωση τροποποίησης, περικοπής ή διακανονισμού, απαιτείται επανυπολογισμός της καθαρής υποχρέωσης ή απαίτησης των καθορισμένων παροχών. Η τροποποίηση του ΔΛΠ 19 προβλέπει ότι θα πρέπει να χρησιμοποιηθούν οι αναθεωρημένες παραδοχές που χρησιμοποιήθηκαν και κατά τον επανυπολογισμό της καθαρής υποχρέωσης ή απαίτησης προκειμένου να προσδιοριστεί το κόστος υπηρεσίας και ο καθαρός τόκος για την υπόλοιπη περίοδο μετά την αλλαγή στο πρόγραμμα.

Επίσης, με την τροποποίηση του ΔΛΠ 19 αποσαφηνίζεται η επίδραση μίας τροποποίησης, περικοπής ή διακανονισμού στις απαιτήσεις αναφορικά με τον περιορισμό στην καταχώριση της καθαρής απαίτησης (ανώτατο όριο περιουσιακού στοιχείου).

Πρότυπα και Διερμηνείες υποχρεωτικά για μεταγενέστερες περιόδους που δεν έχουν εφαρμοστεί νωρίτερα από την Εταιρεία και τον Όμιλο και δεν έχουν υιοθετηθεί από την Ε.Ε.:

Τροποποιήσεις των παραπομπών στο εννοιολογικό πλαίσιο των ΔΠΧΑ (που εκδόθηκαν στις 29 Μαρτίου 2018)

Την 29η Μαρτίου 2018 το Συμβούλιο των Διεθνών Λογιστικών Προτύπων εξέδωσε το αναθεωρημένο εννοιολογικό πλαίσιο το οποίο επανακαθορίζει:

- το σκοπό της χρηματοοικονομικής πληροφόρησης,

- τα ποιοτικά χαρακτηριστικά των χρηματοοικονομικών καταστάσεων,
- τους ορισμούς του περιουσιακού στοιχείου, της υποχρέωσης, της καθαρής θέσης, καθώς και των εσόδων και των εξόδων,
- τα κριτήρια αναγνώρισης και τις οδηγίες σχετικά με τον χρόνο της διαγραφής περιουσιακών στοιχείων και υποχρεώσεων στις χρηματοοικονομικές καταστάσεις,
- τις βάσεις αποτίμησης και οδηγίες σχετικά με τον τρόπο που πρέπει να χρησιμοποιούνται και,
- έννοιες και καθοδήγηση σχετικά με την παρουσίαση και τις γνωστοποιήσεις

Ο σκοπός της αναθεώρησης του εννοιολογικού πλαισίου είναι η υποβοήθηση όσον προετοιμάζουν χρηματοοικονομικές καταστάσεις να αναπτύσσουν συνεπείς λογιστικές πολιτικές για συναλλαγές και άλλα γεγονότα που δεν εμπίπτουν στο πεδίο εφαρμογής των υπάρχοντων προτύπων ή όταν ένα πρότυπο δίνει δυνατότητα επιλογής μεταξύ λογιστικών πολιτικών. Επιπλέον, σκοπός της αναθεώρησης είναι να βοηθήσει όλα τα εμπλεκόμενα μέρη να κατανοήσουν και να ερμηνεύσουν τα πρότυπα.

Το Συμβούλιο Διεθνών Λογιστικών Προτύπων εξέδωσε επίσης ένα συνοδευτικό έγγραφο, «Τροποποιήσεις στις παραπομπές του εννοιολογικού πλαισίου», το οποίο καθορίζει τις τροποποιήσεις των προτύπων που επηρεάζονται προκειμένου να επικαιροποιηθούν οι αναφορές στο αναθεωρημένο εννοιολογικό πλαίσιο.

Η τροποποίηση εφαρμόζεται από τους συντάκτες που αναπτύσσουν λογιστικές πολιτικές βάσει του εννοιολογικού πλαισίου, στις ετήσιες λογιστικές περιόδους που ξεκινούν την ή μετά την 1η Ιανουαρίου 2020.

ΔΛΠ 1 και ΔΛΠ 8 (τροποποιήσεις) «Ορισμός του σημαντικού»

Οι τροποποιήσεις αποσαφηνίζουν τον ορισμό του σημαντικού και τον τρόπο με τον οποίο πρέπει να εφαρμοσθεί, συμπεριλαμβάνοντας στον ορισμό καθοδήγηση που μέχρι στιγμής έχει αναφερθεί σε άλλα ΔΠΧΑ. Ο ορισμός του σημαντικού, που αποτελεί μία σημαντική λογιστική έννοια στα ΔΠΧΑ, βοηθά τις εταιρείες να αποφασίσουν κατά πόσο οι πληροφορίες πρέπει να περιλαμβάνονται στις χρηματοοικονομικές καταστάσεις. Ο επικαιροποιημένος ορισμός τροποποιεί το ΔΛΠ 1 «Παρουσίαση των Οικονομικών Καταστάσεων» και το ΔΛΠ 8 «Λογιστικές Πολιτικές, Μεταβολές στις Λογιστικές Εκτιμήσεις και Λάθη». Η τροποποίηση διασφαλίζει ότι ο ορισμός του σημαντικού είναι συνεπής σε όλα τα πρότυπα των ΔΠΧΑ. Η τροποποίηση ισχύει από την ή μετά την 1η Ιανουαρίου 2020.

4 Αλλαγές σε λογιστικές πολιτικές

Επίδραση στις Χρηματοοικονομικές Καταστάσεις της 30/06/2019 από την εφαρμογή του ΔΠΧΑ 16 «Μισθώσεις» και Νέα Λογιστική Πολιτική για τις μισθώσεις

α) Πρώτη εφαρμογή του ΔΠΧΑ 16 κατά την 01/01/2019

Συνεπεία των αλλαγών στις λογιστικές πολιτικές, όπως αυτές περιγράφονται ανωτέρω (Σημείωση 3), ο Όμιλος και η Εταιρεία κατά την 1η Ιανουαρίου 2019 υιοθέτησαν το ΔΧΠΑ 16, εφαρμόζοντας την τροποποιημένη αναδρομική προσέγγιση. Με βάση την εν λόγω προσέγγιση, ο Όμιλος αναγνώρισε μία υποχρέωση την οποία και επιμέτρηση στην παρούσα αξία της, όπως αυτή προκύπτει από την προεξόφληση

των εναπομενουσών μισθωμάτων με το επιπλέον επιτόκιο δανεισμού (incremental borrowing cost) που ίσχυε κατά την ημερομηνία της αρχικής εφαρμογής του Προτύπου ήτοι κατά την 01/01/2019. Το επιπλέον επιτόκιο δανεισμού είναι το επιτόκιο με το οποίο ο Όμιλος θα δανειζόταν αυτό το ποσό, με εξασφαλίσεις τα οικονομικά οφέλη στην μορφή καθαρών χρηματοροών που θα προκύψουν από την χρήση του ακινήτου. Περαιτέρω, αναγνώρισε ένα δικαίωμα χρήσης παγίου επιμετρώντας το δικαίωμα αυτό σε ένα ποσό το οποίο είναι ίσο με την αντίστοιχη υποχρέωση που αναγνωρίστηκε, προσαρμοσμένο με τυχόν προκαταβολές μισθωμάτων που υπήρχαν αμέσως πριν την ημερομηνία της αρχικής εφαρμογής.

Η συγκριτική πληροφόρηση δεν αναδιατυπώθηκε, και δεν υπήρξε επίδραση της εφαρμογής του νέου Προτύπου στα Ίδια Κεφάλαια κατά την πρώτη εφαρμογή του, ήτοι κατά την 01/01/2019.

Περαιτέρω, ο Όμιλος εφάρμοσε την εξαίρεση που παρέχεται από το Πρότυπο αναφορικά με τον προσδιορισμό των μισθώσεων και πιο συγκεκριμένα, την εφαρμοζόμενη πρακτική του ΔΠΧΑ 16, σύμφωνα με την οποία δε χρειάζεται να επαναξιολογήσει εάν μία σύμβαση είναι ή εμπεριέχει μίσθωση κατά την ημερομηνία της πρώτης μετάβασης. Αυτό σημαίνει ότι, το ΔΠΧΑ 16 εφαρμόστηκε στις συμβάσεις που έχουν ήδη αναγνωριστεί ως μισθώσεις με την εφαρμογή του ΔΛΠ 17 «Μισθώσεις» και της ΕΔΔΠΧΑ 4 «Προσδιορίζοντας κατά Πόσο μία Σύμβαση Εμπεριέχει Μίσθωση».

Τέλος, ο Όμιλος χρησιμοποίησε και τις εξαιρέσεις του Προτύπου αναφορικά με τις βραχυχρόνιες μισθώσεις και τις μισθώσεις παγίων χαμηλής αξίας. Αναφορικά με το επιτόκιο προεξόφλησης, ο Όμιλος αποφάσισε να εφαρμόσει ενιαίο προεξοφλητικό επιτόκιο σε κάθε κατηγορία μισθώσεων με παρόμοια χαρακτηριστικά και ανάλογα με την υπολειπόμενη διάρκεια της κάθε μίσθωσης.

Η υιοθέτηση του ΔΠΧΑ 16, είχε τα ακόλουθα σημαντικά αποτελέσματα για τον Όμιλο:

- Ο Όμιλος διέθετε λειτουργικές μισθώσεις που αφορούν σε κτίρια και αυτοκίνητα. Το Πρότυπο επηρέασε τον λογιστικό χειρισμό των λειτουργικών μισθώσεων του Ομίλου. Συγκεκριμένα, κατά την υιοθέτηση του ΔΠΧΑ 16, οι υποχρεώσεις που απορρέουν από συμβάσεις λειτουργικών μισθώσεων - οι οποίες, σύμφωνα με το ΔΛΠ 17, έπρεπε να γνωστοποιούνται στις σημειώσεις επί των χρηματοοικονομικών καταστάσεων - εμφανίζονται ως στοιχεία του ενεργητικού (δικαιώματα χρήσης) και υποχρεώσεις από μισθώσεις στην κατάσταση χρηματοοικονομικής θέσης. Η αύξηση των υποχρεώσεων από μισθώσεις οδήγησε σε αντίστοιχη αύξηση του καθαρού δανεισμού του Ομίλου
- Η φύση των εξόδων που σχετίζονται με αυτές τις μισθώσεις έχει μεταβληθεί, καθώς με την εφαρμογή του ΔΠΧΑ 16, αντικαθίσταται το λειτουργικό κόστος μίσθωσης με κόστος απόσβεσης για τα περιουσιακά στοιχεία που αφορούν δικαίωμα χρήσης και έξοδο τόκου επί των υποχρεώσεων που απορρέουν. Αυτό οδηγεί σε βελτίωση των «Λειτουργικών κερδών προ χρηματοοικονομικών και επενδυτικών δραστηριοτήτων, αποσβέσεων και απομειώσεων».
- Στην κατάσταση ιδίων κεφαλαίων κατά την πρώτη εφαρμογή δεν προέκυψε επίδραση, καθώς ο Όμιλος επέλεξε να αναγνωρίσει ισόποση υποχρέωση με δικαίωμα χρήσης.
- Στην κατάσταση ταμειακών ροών, το μέρος που αφορά στην αποπληρωμή των μισθωμάτων θα μειώσει τις ταμειακές ροές από χρηματοδοτικές δραστηριότητες και δεν περιλαμβάνεται πλέον στις καθαρές ταμειακές ροές από λειτουργικές δραστηριότητες. Μόνον οι αποπληρωμές τόκων εξακολουθούν να περιλαμβάνονται στις καθαρές ταμειακές ροές από λειτουργικές δραστηριότητες.

Το ΔΠΧΑ 16 δεν έχει επιφέρει σημαντικές μεταβολές στη λογιστική των μισθώσεων από την πλευρά του εκμισθωτή, και για τον λόγο αυτό, ο Όμιλος δεν είχε σημαντικές μεταβολές από τις μισθώσεις που έχει συνάψει και στις οποίες λειτουργεί ως εκμισθωτής.

β) Νέα λογιστική πολιτική για τις μισθώσεις

Με βάση το ΔΠΧΑ 16 καταργείται για τον μισθωτή η ταξινόμηση των μισθώσεων σε λειτουργικές μισθώσεις και χρηματοοικονομικές μισθώσεις και όλες οι μισθώσεις αναγνωρίζονται λογιστικά ως στοιχεία «Κατάστασης Χρηματοοικονομικής Θέσης», μέσω της αναγνώρισης ενός «δικαιώματος χρήσης» στοιχείων του ενεργητικού και μίας «υποχρέωσης μίσθωσης».

Αναγνώριση και αρχική επιμέτρηση δικαιώματος χρήσης στοιχείου του ενεργητικού

Κατά την ημερομηνία έναρξης μίας μισθωτικής περιόδου ο Όμιλος αναγνωρίζει ένα δικαίωμα χρήσης στοιχείου του ενεργητικού και μία υποχρέωση μίσθωσης προβαίνοντας σε επιμέτρηση του δικαιώματος χρήσης του στοιχείου του ενεργητικού στο κόστος .

Το κόστος του δικαιώματος χρήσης στοιχείου του ενεργητικού περιλαμβάνει:

- το ποσό της αρχικής επιμέτρησης της υποχρέωσης μίσθωσης (βλ. κατωτέρω),
- τις τυχόν καταβολές μισθωμάτων που πραγματοποιήθηκαν πριν ή κατά την ημερομηνία έναρξης της μισθωτικής περιόδου, μειωμένες με τα κίνητρα μίσθωσης που εισπράχθηκαν,
- τα αρχικά άμεσα κόστη που βαρύνουν τον μισθωτή, και
- μία εκτίμηση των δαπανών που θα βαρύνουν τον Όμιλο κατά την αποσυναρμολόγηση και την απομάκρυνση του μισθωμένου στοιχείου του ενεργητικού, την αποκατάσταση του χώρου στον οποίον βρίσκεται το μισθωμένο στοιχείο του ενεργητικού ή την αποκατάσταση του στοιχείου του ενεργητικού όπως απαιτείται από τους όρους και τις προϋποθέσεις της μίσθωσης. Ο Όμιλος αναλαμβάνει την υποχρέωση για τις εν λόγω δαπάνες είτε κατά την ημερομηνία έναρξης της μισθωτικής περιόδου είτε ως συνέπεια της χρήσης του μισθωμένου στοιχείου του ενεργητικού κατά τη διάρκεια μίας συγκεκριμένης περιόδου.

Αρχική επιμέτρηση της υποχρέωσης μίσθωσης

Κατά την ημερομηνία έναρξης της μισθωτικής περιόδου, ο Όμιλος επιμετρά την υποχρέωση μίσθωσης στην παρούσα αξία των ανεξόφλητων καταβολών μισθωμάτων κατά την ημερομηνία αυτήν. Όταν το τεκμαρτό επιτόκιο της μίσθωσης είναι εφικτό να προσδιοριστεί κατάλληλα, τότε οι καταβολές μισθωμάτων θα προεξοφλούνται χρησιμοποιώντας το επιτόκιο αυτό. Σε διαφορετική περίπτωση χρησιμοποιείται το οριακό επιτόκιο δανεισμού του Ομίλου.

Κατά την ημερομηνία έναρξης της μισθωτικής περιόδου, οι καταβολές μισθωμάτων που περιλαμβάνονται στην επιμέτρηση της υποχρέωσης μίσθωσης συμπεριλαμβάνουν τις παρακάτω πληρωμές για το δικαίωμα χρήσης στοιχείου του ενεργητικού κατά τη διάρκεια της περιόδου μίσθωσης, εφόσον δεν έχουν καταβληθεί κατά την ημερομηνία έναρξης της μισθωτικής περιόδου:

- (α) τις σταθερές καταβολές μείον τυχόν εισπρακτέα κίνητρα μίσθωσης,
- (β) τις τυχόν μεταβλητές καταβολές μισθωμάτων που εξαρτώνται από τη μελλοντική μεταβολή δεικτών ή επιτοκίων, οι οποίες επιμετρώνται αρχικά χρησιμοποιώντας την τιμή του δείκτη ή του επιτοκίου κατά την ημερομηνία έναρξης της μισθωτικής περιόδου,
- (γ) τα ποσά που αναμένεται να καταβάλλει ο Όμιλος ως εγγυήσεις υπολειμματικής αξίας,
- (δ) την τιμή εξάσκησης του δικαιώματος αγοράς εφόσον είναι ουσιαστικά βέβαιο ότι ο Όμιλος θα εξασκήσει το δικαίωμα, και
- ε) τις καταβολές ποινών για τον τερματισμό της μίσθωσης, εάν η μισθωτική περίοδος αντανakλά την εξάσκηση του δικαιώματος του Ομίλου για τον τερματισμό της μίσθωσης.

Μεταγενέστερη επιμέτρηση

Μεταγενέστερη επιμέτρηση δικαιώματος χρήσης στοιχείου του ενεργητικού

Μετά την ημερομηνία έναρξης της μισθωτικής περιόδου, ο Όμιλος επιμετρά το δικαίωμα χρήσης στοιχείου του ενεργητικού με το μοντέλο του κόστους.

Ο Όμιλος επιμετρά το δικαίωμα χρήσης στοιχείου του ενεργητικού στο κόστος:

- (α) μείον τυχόν σωρευμένες αποσβέσεις και σωρευμένες ζημιές απομείωσης, και
- (β) προσαρμοσμένο για τυχόν μεταγενέστερη επιμέτρηση της υποχρέωσης μίσθωσης,

Ο Όμιλος εφαρμόζει τις απαιτήσεις του ΔΛΠ 16 αναφορικά με την απόσβεση του δικαιώματος χρήσης στοιχείου του ενεργητικού, το οποίο και εξετάζει για τυχόν απομείωση.

Μεταγενέστερη επιμέτρηση της υποχρέωσης μίσθωσης

Μετά την ημερομηνία έναρξης της μισθωτικής περιόδου, ο Όμιλος επιμετρά την υποχρέωση μίσθωσης, ως ακολούθως:

- (α) αυξάνοντας την λογιστική αξία, προκειμένου να αντανakλά το χρηματοοικονομικό κόστος επί της υποχρέωσης μίσθωσης,
- (β) μειώνοντας την λογιστική αξία, προκειμένου να αντανakλά τα μισθώματα που έχουν καταβληθεί, και
- (γ) επιμετρώντας εκ νέου την λογιστική αξία, προκειμένου να αντανakλά τυχόν επανεκτίμηση ή τροποποίηση της μίσθωσης.

Το χρηματοοικονομικό κόστος μίας υποχρέωσης μίσθωσης κατανέμεται κατά τη διάρκεια της μισθωτικής περιόδου με τέτοιον τρόπο, ούτως ώστε να προκύπτει ένα σταθερό περιοδικό επιτόκιο επί του ανεξόφλητου υπολοίπου της υποχρέωσης.

Μετά την ημερομηνία έναρξης της μισθωτικής περιόδου, ο Όμιλος αναγνωρίζει στα κέρδη ή στις ζημιές (με εξαίρεση την περίπτωση που οι δαπάνες περιλαμβάνονται στην λογιστική αξία ενός άλλου στοιχείου του ενεργητικού για το οποίο εφαρμόζονται άλλα σχετικά Πρότυπα) και τα δύο παρακάτω στοιχεία:

(α) το χρηματοοικονομικό κόστος επί της υποχρέωσης μίσθωσης, και

(β) τις μεταβλητές καταβολές μισθωμάτων που δεν περιλαμβάνονται στην επιμέτρηση της υποχρέωσης μίσθωσης κατά την περίοδο που λαμβάνει χώρα το γεγονός που ενεργοποιεί τις εν λόγω καταβολές.

5 Σημαντικές λογιστικές κρίσεις, εκτιμήσεις και υποθέσεις

Η σύνταξη των ενδιάμεσων συνοπτικών οικονομικών καταστάσεων, σύμφωνα με τα ΔΠΧΑ, απαιτεί την διενέργεια εκτιμήσεων και την υιοθέτηση παραδοχών από πλευράς της Διοίκησης, οι οποίες δύναται να επηρεάσουν την εφαρμογή των λογιστικών αρχών καθώς και τα ποσά που περιλαμβάνονται στις Οικονομικές Καταστάσεις. Τα πραγματικά αποτελέσματα ενδέχεται να διαφέρουν από τις εκτιμήσεις αυτές. Οι εκτιμήσεις και οι κρίσεις της Διοίκησης επανεξετάζονται διαρκώς και βασίζονται σε ιστορικά δεδομένα και προσδοκίες για μελλοντικά γεγονότα, που κρίνονται εύλογες σύμφωνα με τα ισχύοντα. Η Διοίκηση του Ομίλου προβαίνει σε εκτιμήσεις και παραδοχές σχετικά με την εξέλιξη των μελλοντικών γεγονότων.

Κατά την σύνταξη αυτών των ενδιάμεσων συνοπτικών οικονομικών καταστάσεων, οι σημαντικές λογιστικές εκτιμήσεις και κρίσεις, που υιοθετήθηκαν από τη Διοίκηση για την εφαρμογή των λογιστικών αρχών του Ομίλου, είναι συνεπείς με αυτές που εφαρμόστηκαν στις ετήσιες οικονομικές καταστάσεις της 31ης Δεκεμβρίου 2018. Επίσης, οι κύριες πηγές δημιουργίας αβεβαιοτήτων, που υπήρχαν κατά την σύνταξη των ετήσιων οικονομικών καταστάσεων της 31ης Δεκεμβρίου 2018, παρέμειναν ίδιες και για τις ενδιάμεσες συνοπτικές οικονομικές καταστάσεις της 30ης Ιουνίου 2019.

6 Διαχείριση χρηματοοικονομικού κινδύνου

Οι δραστηριότητες του Ομίλου δημιουργούν διάφορους χρηματοοικονομικούς κινδύνους, όπως κινδύνους αγοράς (συμπεριλαμβανομένων μεταβολών σε συναλλαγματικές ισοτιμίες, επιτόκια, τιμές αγοράς), πιστωτικό κίνδυνο, κίνδυνο ρευστότητας. Η συνολική διαχείριση των οικονομικών κινδύνων εστιάζεται στη μη προβλεψιμότητα των χρηματοπιστωτικών αγορών και στοχεύει στην ελαχιστοποίηση των αρνητικών επιδράσεων στην οικονομική επίδοση του Ομίλου.

A) Κίνδυνος αγοράς

Ο κίνδυνος αγοράς αφορά την πιθανότητα απώλειας λόγω μεταβολής των τρεχουσών τιμών των μετοχών, επιτοκίων, συναλλάγματος κλπ.

ι) Συναλλαγματικός κίνδυνος

Ο Όμιλος εκτίθεται σε συναλλαγματικούς κινδύνους προερχόμενους από εμπορικές συναλλαγές σε ξένα νομίσματα, κυρίως σε USD, με προμηθευτές που τιμολογούν την Εταιρεία σε νομίσματα διαφορετικά του τοπικού νομίσματος. Για τον λόγο αυτό, προκειμένου να ελαχιστοποιήσει τους συναλλαγματικούς κινδύνους σύμφωνα με τις εκάστοτε ανάγκες η Εταιρεία αξιολογεί την ανάγκη προαγοράς συναλλάγματος.

Ο Όμιλος έχει συμμετοχή σε θυγατρική που δραστηριοποιείται στη Ρουμανία και της οποίας η καθαρή θέση είναι εκτεθειμένη σε συναλλαγματικό κίνδυνο κατά την μετατροπή των Χρηματοοικονομικών της καταστάσεων για σκοπό ενοποίησης. Ο κίνδυνος αυτός είναι μικρός λόγω του ότι η ισοτιμία του τοπικού νομίσματος έναντι του ευρώ παρουσιάζει πολύ μικρές διακυμάνσεις.

ii) Κίνδυνος διακύμανσης επιτοκίων

Ο Όμιλος δεν έχει έντοκα στοιχεία ενεργητικού σημαντικής αξίας και συνεπώς το εισόδημα και οι λειτουργικές ταμειακές ροές του είναι ουσιωδώς ανεξάρτητες από τις αλλαγές στην αγορά των επιτοκίων.

Ο κίνδυνος του επιτοκίου συνίσταται από την σχέση μεταξύ του κόστους δανεισμού και των τυχόν επιπτώσεων στα κέρδη και στις ταμειακές ροές που δύνανται να επιφέρουν οι μεταβολές των επιτοκίων. Επιδίωξη του Ομίλου είναι η επίτευξη της βέλτιστης σχέσης μεταξύ του κόστους δανεισμού και των τυχόν επιπτώσεων στα κέρδη και τις ταμειακές ροές από τυχόν μεταβολές των επιτοκίων.

Ο Όμιλος παρακολουθεί και διαχειρίζεται το δανεισμό και γενικά την οικονομική του στρατηγική προβαίνοντας στη συνδυασμένη χρήση βραχυπρόθεσμου και μακροπρόθεσμου δανεισμού. Πολιτική του Ομίλου είναι να παρακολουθεί διαρκώς τις τάσεις των επιτοκίων καθώς και τις χρηματοδοτικές του ανάγκες. Η αναλογία μεταξύ του δανεισμού με σταθερό επιτόκιο και του δανεισμού με κυμαινόμενο επιτόκιο ελέγχεται και καθορίζεται από την κατευθυντήρια πολιτική του Ομίλου.

Ο Όμιλος έχει προβεί σε μακροπρόθεσμο δανεισμό μέσω του πενταετούς κοινού ομολογιακού δανείου ποσού € 25.000.000, το οποίο εκδόθηκε σύμφωνα με τις διατάξεις του ν. 3156/2003 και εισήχθη για διαπραγμάτευση στην κύρια αγορά του Χρηματιστηρίου Αθηνών στις 27.6.2018. Το εφαρμοστέο κατά την διάρκεια του ομολογιακού δανείου επιτόκιο είναι σταθερό και ανέρχεται σε 4,95% με βάση έτος 360 ημερών. Σε ημερήσια βάση, το κεφάλαιο κίνησης καλύπτεται κατά κύριο λόγο από τις λειτουργικές ταμειακές ροές.

Επιπλέον αυτού, ο Όμιλος έχει τρεις συμβάσεις χρηματοδοτικής μίσθωσης, ήτοι ένα κοινοπρακτικό δάνειο και άλλα δύο απλά δάνεια με καθορισμένο σταθερό επιτόκιο πλέον του κυμαινόμενου euribor τριμήνου.

β) Κίνδυνος διακύμανσης τιμών α' υλών

Ο Όμιλος προβαίνει σε αναζήτηση προμηθευτών α' υλών δύο φορές ανά έτος (για τις 2 σεζόν). Με βάση τις ανάγκες κάθε περιόδου, λαμβάνονται προσφορές από διάφορους προμηθευτές είτε εσωτερικού είτε εξωτερικού (σε ποσοστό περίπου 70% έναντι 30%), οι οποίες συγκρίνονται και επιλέγονται οι πλέον συμφέρουσες αξιολογώντας ταυτόχρονα τη σχέση ποιότητας-τιμής.

Σε αρχικό στάδιο, η επιλογή των ειδών πραγματοποιείται από το σχεδιαστήριο και στη συνέχεια γίνεται διαπραγμάτευση των τιμών από το Τμήμα Παραγωγής σε συνεργασία με την Διοίκηση. Κατά τη διάρκεια της σεζόν ενδέχεται να διαφοροποιηθούν οι προμηθευτές- και κατά συνέπεια οι τιμές προμήθειας α' υλών- λόγω αυξημένης ζήτησης που δεν μπορεί να καλυφθεί από τον υπάρχοντα προμηθευτή ή λόγω αλλαγής προτιμήσεων σε σχέση με την ποιότητα.

Οι τιμές α' υλών δύναται να μεταβάλλονται ανά έτος σύμφωνα με τις αλλαγές που πραγματοποιούνται στις τιμές των επιμέρους προϊόντων (π.χ. βαμβάκι) στην παγκόσμια αγορά. Παρ' όλα αυτά, ο Όμιλος δεν αντιμετωπίζει σοβαρές μεταβολές τιμών α' υλών που θα μπορούσαν να επηρεάσουν σημαντικά την κοστολόγηση των τελικών προϊόντων, συνεπώς ο κίνδυνος διακύμανσης των τιμών θεωρείται μη σημαντικός.

γ) Πιστωτικός κίνδυνος

Οι πωλήσεις του Ομίλου γίνονται είτε λιανικά και διακανονίζονται τοις μετρητοίς ή μέσω πιστωτικών καρτών με σχεδόν μηδενικό κίνδυνο απωλειών, είτε χονδρικά με χορήγηση σχετικής πίστωσης (σε ανοιχτό λογαριασμό ή με την λήψη μεταχρονολογημένων επιταγών).

Ο πιστωτικός κίνδυνος του Ομίλου προέρχεται κυρίως από τη φερεγγυότητα των πελατών χονδρικής, συμπεριλαμβανομένων των σημαντικών απαιτήσεων και συναλλαγών.

Για τις εμπορικές πιστώσεις των πελατών, ο Όμιλος έχει συνάψει σύμβαση καθολικής ασφάλισης πιστώσεων που καλύπτει τυχόν απώλειες λόγω αφερεγγυότητας των πελατών της μέχρι το 85% του συνόλου των οφειλών τους. Τα συνολικά όρια κάλυψης ανά πελάτη συμφωνούνται με την ασφαλιστική εταιρεία. Συνεπώς, σε περίπτωση επέλευσης του πιστωτικού κινδύνου, ο κίνδυνος για τον Όμιλο από τις τυχόν επισφάλειες των πελατών του περιορίζεται σε τυχόν υπερβάσεις των καλύψεων της ασφαλιστικής εταιρείας.

Όπου διαπιστώνεται πιθανότητα μη είσπραξης των απαιτήσεων γίνονται προβλέψεις για επισφάλειες.

Επιπλέον, στα πλαίσια εφαρμογής του Δ.Π.Χ.Α. 9 ο όμιλος και η εταιρεία διενεργεί πρόβλεψη έναντι αναμενόμενων ζημιών επί πιστώσεων για το ανασφάλιστο μέρος των εμπορικών απαιτήσεων. Για τον προσδιορισμό των πιστωτικών ζημιών χρησιμοποιείται ένας πίνακας χρονολογικής ανάλυσης και ποσοστών αθέτησης, που αναπτύχθηκε με τη χρήση ιστορικών δεδομένων και εύλογων προβλέψεων για το μέλλον. Το ύψος της πρόβλεψης για κάθε πελάτη επιμερίζεται αναλογικά στα διαστήματα καθυστέρησης σύμφωνα με την ανάλυση ενηλικίωσης (aging) του υπολοίπου του.

δ) Κίνδυνος ρευστότητας

Ο κίνδυνος ρευστότητας εντοπίζεται στο ενδεχόμενο ο Όμιλος να βρεθεί σε θέση τέτοια η οποία δεν θα του επιτρέψει να εκπληρώσει τις χρηματικές του υποχρεώσεις. Η συνετή διαχείριση της ρευστότητας επιτυγχάνεται με την ύπαρξη του κατάλληλου συνδυασμού ρευστών διαθεσίμων και εγκεκριμένων τραπεζικών πιστώσεων. Ο Όμιλος ελέγχει διαρκώς το ποσό του βραχυπρόθεσμου και μακροπρόθεσμου δανεισμού καθώς και την αναλογία αυτού προς τις συνολικές υποχρεώσεις, τη σύνθεση των συνολικών υποχρεώσεων, και διαχειρίζεται τους κινδύνους που μπορεί να δημιουργηθούν από έλλειψη επαρκούς ρευστότητας φροντίζοντας να υπάρχουν πάντα εξασφαλισμένες τραπεζικές πιστώσεις προς χρήση. Οι υπάρχουσες διαθέσιμες αχρησιμοποίητες εγκεκριμένες τραπεζικές πιστώσεις προς τον Όμιλο, είναι επαρκείς ώστε να αντιμετωπιστεί οποιαδήποτε πιθανή έλλειψη ταμειακών διαθεσίμων.

Ο Όμιλος φροντίζει να διαχειρίζεται το κεφάλαιο κίνησης με τέτοιον τρόπο ώστε να ελαχιστοποιούνται οι πιθανοί κίνδυνοι ρευστότητας και ταμειακών εισροών.

ε) Κίνδυνος κανονιστικής συμμόρφωσης

Η ελλιπής συμμόρφωση με το νομικό κανονιστικό πλαίσιο που διέπει τον Όμιλο θα μπορούσε να οδηγήσει σε πρόστιμα και λοιπές κυρώσεις, ώστε με τον τρόπο αυτό να επιδράσει δυσμενώς στην χρηματοοικονομική θέση και ενδεχομένως στην φήμη του.

Θέματα κανονιστικής συμμόρφωσης που αναγνωρίζει η διοίκηση έχουν ως ακολούθως:

1. Θέματα σχετικά με την εμπορική νομοθεσία
2. Φορολογικά και εργατικά θέματα
3. Θέματα σχετικά με την Επιτροπή Κεφαλαιαγοράς και το Χρηματιστήριο
4. Θέματα σχετικά με την προστασία των προσωπικών δεδομένων
5. Θέματα που άπτονται του Κώδικα Δεοντολογίας (απάτη, δωροδοκία, παιδική εργασία, ασφάλεια στην εργασία και εργασιακές πρακτικές, θέματα περί του δικαίου του ελεύθερου ανταγωνισμού, κλπ.)

Το διοικητικό συμβούλιο είναι αρμόδιο για την εκτίμηση και την διαχείριση των κινδύνων. Κάθε ομάδα κινδύνων εξετάζεται ξεχωριστά και προτείνονται οι βέλτιστες ενέργειες. Στην συνέχεια ορίζονται οι υπεύθυνοι διαχείρισης οι οποίοι εφαρμόζουν τις συμφωνημένες ενέργειες και ενημερώνουν την διοίκηση για τ' αποτελέσματα των ενεργειών αυτών.

7 Πληροφόρηση κατά τομέα

Ως επιχειρηματικός τομέας ορίζεται μία ομάδα στοιχείων ενεργητικού και δραστηριοτήτων που παρέχουν προϊόντα και υπηρεσίες, τα οποία υπόκεινται σε διαφορετικούς κινδύνους και αποδόσεις από εκείνα άλλων επιχειρηματικών τομέων. Από την χρήση 2017 λόγω απόκτησης της θυγατρικής εταιρείας BSB Fashion SA, υπάρχει δραστηριοποίηση στο εξωτερικό, ενώ μέχρι την 26/7/2017, ημερομηνία όπου αποκτήθηκε η θυγατρική, πραγματοποιούνταν εξαγωγές.

Τα οικονομικά στοιχεία του Ομίλου ανά τομέα για τις περιόδους 1/1 – 30/06/2019 και τη συγκρίσιμη 1/1-30/06/2018 αναλύονται ως εξής:

ΟΜΙΛΟΣ			
1/1 - 30/06/2019	Ένδυση	Διαχείριση ακινήτων	Σύνολο
Πωλήσεις	38.264.999,61	150.617,02	38.415.616,63
EBITDA	8.993.708,39	39.885,28	9.033.593,67
Αποσβέσεις περιόδου			-4.027.405,47
Χρηματοοικονομικό κόστος			-1.746.869,32
Κέρδη προ φόρων			3.259.318,87
Φόρος εισοδήματος			-235.126,94
Κέρδη μετά από φόρους			3.024.191,93

ΟΜΙΛΟΣ			
1/1 - 30/06/2018	Ένδυση	Διαχείριση ακινήτων	Σύνολο
Πωλήσεις	35.625.980,72	142.941,62	35.768.922,34
EBITDA	6.164.564,89	114.353,30	6.278.918,19
Αποσβέσεις περιόδου			-1.023.681,86
Χρηματοοικονομικό κόστος			-81.037,74
Κέρδη προ φόρων			5.174.198,59
Φόρος εισοδήματος			-1.874.962,91
Κέρδη μετά από φόρους			3.299.235,68

Στη συνέχεια παρατίθεται ο υπολογισμός των κερδών προ φόρων, χρηματοδοτικών, επενδυτικών αποτελεσμάτων και συνολικών αποσβέσεων (EBITDA) για την περίοδο 1/1 – 30/06/2019 και τη συγκρίσιμη 1/1-30/06/2018 βάσει των οικονομικών στοιχείων του Ομίλου.

	1/1 - 30/6/2019	1/1 - 30/6/2018
Κέρδη προ φόρων	3.259.318,87	5.174.198,59
(+)Χρηματοοικονομικά έσοδα/έξοδα	1.746.869,32	81.037,74
(+) Συνολικές Αποσβέσεις (ενσώματων και άυλων περιουσιακών στοιχείων)	4.027.405,47	1.023.681,86
Κέρδη προ φόρων, χρηματοδοτικών, επενδυτικών αποτελεσμάτων και συνολικών αποσβέσεων	9.033.593,67	6.278.918,19

Όπως προκύπτει από τον παραπάνω πίνακα το EBITDA της περιόδου 1/1 -30/6/2019 εμφανίζεται αυξημένο κατά € 2,7 εκατ. περίπου, σε σχέση με την συγκριτική περίοδο της 1/1 – 30/6/2018 κυρίως λόγω της πρώτης εφαρμογή του ΔΠΧΑ 16 «Μισθώσεις». Λόγω της πρώτη εφαρμογής του ΔΠΧΑ 16 μειώθηκαν οι δαπάνες ενοικίασης ακινήτων κατά € 2,9 εκατ. περίπου αυξάνοντας έτσι περίπου ισόποσα το EBITDA σε σχέση με την προηγούμενη περίοδο της 01.01.-30.06.2018.

Η κατανομή του Ενεργητικού και των Υποχρεώσεων του Ομίλου ανά τομέα δραστηριότητας την 30η Ιουνίου 2019 και την συγκρίσιμη περίοδο την 31η Δεκεμβρίου 2018 είναι ως κάτωθι:

ΟΜΙΛΟΣ	30/6/2019	31/12/2018
Ενεργητικό		
Ένδυση	130.019.857,56	90.309.556,85
Διαχείριση ακινήτων	8.000.000,00	8.000.000,00
Σύνολο Ενεργητικού	138.019.857,56	98.309.556,85
Υποχρεώσεις		
Ένδυση	101.655.772,59	61.428.124,53
Διαχείριση ακινήτων	3.399.236,08	3.763.990,54
Σύνολο Υποχρεώσεων	105.055.008,67	65.192.115,07

Ως γεωγραφικός τομέας, ορίζεται μία γεωγραφική περιοχή, στην οποία παρέχονται προϊόντα και υπηρεσίες και η οποία υπόκειται σε διαφορετικούς κινδύνους και αποδόσεις από άλλες περιοχές. Η έδρα της μητρικής Εταιρείας και η κύρια χώρα δραστηριότητας της είναι η Ελλάδα. Ο Όμιλος αναδεικνύει την διεθνή του παρουσία μέσα από ένα φιλόδοξο πλάνο δραστηριοποίησης του στο εξωτερικό, όπου μέχρι σήμερα έχει παρουσία συνολικά σε 19 χώρες. Οι πληροφορίες αναφορικά με τις πωλήσεις αναφέρονται στη χώρα που είναι εγκατεστημένοι οι πελάτες. Το σύνολο ενεργητικού αναφέρεται στη γεωγραφική τοποθεσία.

ΟΜΙΛΟΣ

Περίοδος 1/1 – 30/06/2019

	Πωλήσεις	Σύνολο Ενεργητικού
Ελλάδα	25.003.095,42	130.922.885,63
Ρουμανία	6.764.845,47	7.096.971,93
Λοιπές ευρωπαϊκές χώρες	5.616.672,21	-
Λοιπές χώρες εξωτερικού	1.031.003,53	-
Σύνολο	38.415.616,63	138.019.857,56

ΟΜΙΛΟΣ

Περίοδος 1/1 – 30/06/2018

	Πωλήσεις	Σύνολο Ενεργητικού
Ελλάδα	26.931.864,62	93.554.538,85
Ρουμανία	4.254.703,01	6.856.893,98
Λοιπές ευρωπαϊκές χώρες	3.323.343,65	-
Λοιπές χώρες εξωτερικού	1.259.011,06	-
Σύνολο	35.768.922,34	100.411.432,83

8 Ενσώματα πάγια

Η κίνηση των ενσωμάτων πάγιων περιουσιακών στοιχείων έχει ως εξής:

ΟΜΙΛΟΣ

	Οικόπεδα	Κτίρια	Μηχανολογικός Εξοπλισμός	Μεταφορικά Μέσα	Έπιπλα και λοιπός εξοπλισμός	ΣΥΝΟΛΟ
Αξία Κτήσης						
Υπόλοιπο 1 Ιανουαρίου 2018	10.567.200,00	29.300.398,46	499.206,32	637.745,61	7.794.559,48	48.799.109,86
Προσθήκες	0,00	2.791.703,50	122.978,84	204.590,45	992.419,62	4.111.692,42
Πωλήσεις/Διαγραφές	0,00	-344.799,59	-65.810,55	-13.803,10	-187.686,46	-612.099,70
Υπόλοιπο 31 Δεκεμβρίου 2018	10.567.200,00	31.747.302,37	556.374,61	828.532,96	8.599.292,64	52.298.702,58
Συσσωρευμένες Αποσβέσεις						
Υπόλοιπο 1 Ιανουαρίου 2018	0,00	7.680.937,00	418.642,05	273.069,36	6.987.058,25	15.359.706,66
Αποσβέσεις έτους	0,00	1.400.668,09	40.254,29	111.423,52	581.187,43	2.133.533,33
Πωλήσεις/Διαγραφές	0,00	-321.868,03	-71.727,34	-6.853,01	-207.524,68	-607.973,07
Υπόλοιπο 31 Δεκεμβρίου 2018	0,00	8.759.737,06	387.169,00	377.639,87	7.360.721,00	16.885.266,94
Αναπόσβεστη Αξία την 31 Δεκεμβρίου 2018	10.567.200,00	22.987.565,31	169.205,61	450.893,09	1.238.571,63	35.413.435,64
Αξία Κτήσης						
Υπόλοιπο 1 Ιανουαρίου 2019	10.567.200,00	31.747.302,37	556.374,61	828.532,96	8.599.292,64	52.298.702,58
Προσθήκες	0,00	1.023.891,09	50.534,40	116.067,00	386.758,74	1.577.251,23
Πωλήσεις/Διαγραφές	0,00	-34.018,47	-1.513,09	-222.618,48	-437.055,45	-695.205,49
Μεταφορές και λοιπές κινήσεις	0,00	-3.785,05	-3.964,78	-2.508,10	-11.317,77	-21.575,70
Υπόλοιπο 30 Ιουνίου 2019	10.567.200,00	32.733.389,94	601.431,14	719.473,38	8.537.678,16	53.159.172,62
Συσσωρευμένες Αποσβέσεις						
Υπόλοιπο 1 Ιανουαρίου 2019	0,00	8.759.737,06	387.169,00	377.639,87	7.360.721,00	16.885.266,94
Αποσβέσεις έτους	0,00	823.231,35	23.472,24	66.730,48	266.671,33	1.180.105,40
Πωλήσεις/Διαγραφές	0,00	-30.396,37	-57.020,33	-122.241,63	-78.794,89	-288.453,22
Υπόλοιπο 30 Ιουνίου 2019	0,00	9.552.572,04	353.620,91	322.128,72	7.548.597,44	17.776.919,12
Αναπόσβεστη Αξία την 30 Ιουνίου 2019	10.567.200,00	23.180.817,90	247.810,23	397.344,66	989.080,72	35.382.253,50

Το ποσό των προσθηκών στο λογαριασμό Κτιρίων ποσού € 1.023.891,09 αφορά βελτιώσεις σε ακίνητα τρίτων, που η Εταιρεία χρησιμοποιεί ως εταιρικά καταστήματα.

Την 30/06/2019 ο Όμιλος εξέτασε την αξία των ενσώματων περιουσιακών στοιχείων και δεν διαπιστώθηκε η ύπαρξη ένδειξης για απομείωση της αξίας τους.

ΕΤΑΙΡΕΙΑ

	Οικόπεδα	Κτίρια	Μηχανολογικός Εξοπλισμός	Μεταφορικά Μέσα	Έπιπλα και λοιπός εξοπλισμός	ΣΥΝΟΛΟ
Αξία Κτήσης						
Υπόλοιπο 1 Ιανουαρίου 2018	10.567.200,00	28.948.200,37	284.235,84	484.412,14	7.409.192,26	47.693.240,61
Προσθήκες	0,00	2.791.451,20	7.722,25	185.859,03	509.636,39	3.494.668,87
Πωλήσεις/Διαγραφές	0,00	-249.844,94	-2.911,23	-11.340,57	-41.062,04	-305.158,78
Υπόλοιπο 31 Δεκεμβρίου 2018	10.567.200,00	31.489.806,63	289.046,86	658.930,60	7.877.766,61	50.882.750,70
Συσσωρευμένες Αποσβέσεις						
Υπόλοιπο 1 Ιανουαρίου 2018	0,00	7.402.736,43	261.103,51	195.077,92	6.700.637,59	14.559.555,45
Αποσβέσεις έτους	0,00	1.357.464,70	4.035,78	82.068,10	496.706,39	1.940.274,97
Πωλήσεις/Διαγραφές	0,00	-226.913,38	-2.911,21	0,00	-40.690,76	-270.515,35
Υπόλοιπο 31 Δεκεμβρίου 2018	0,00	8.533.287,75	262.228,08	277.146,02	7.156.653,22	16.229.315,07
Αναπόσβεστη Αξία την 31 Δεκεμβρίου 2018	10.567.200,00	22.956.518,88	26.818,78	381.784,58	721.113,39	34.653.435,63
Αξία Κτήσης						
Υπόλοιπο 1 Ιανουαρίου 2019	10.567.200,00	31.489.806,63	289.046,86	658.930,60	7.877.766,61	50.882.750,70
Προσθήκες	0,00	624.003,67	0,00	0,00	249.611,96	873.615,63
Πωλήσεις/Διαγραφές	0,00	-30.368,09	-44,02	-155.411,29	-63.124,14	-248.947,54
Υπόλοιπο 30 Ιουνίου 2019	10.567.200,00	32.083.442,21	289.002,84	503.519,31	8.064.254,43	51.507.418,79
Συσσωρευμένες Αποσβέσεις						
Υπόλοιπο 1 Ιανουαρίου 2019	0,00	8.533.287,75	262.228,08	277.146,02	7.156.653,22	16.229.315,07
Αποσβέσεις έτους	0,00	790.080,94	2.188,42	44.056,59	195.313,37	1.031.639,32
Πωλήσεις/Διαγραφές	0,00	-30.368,07	-44,01	-36.731,21	-60.632,75	-127.776,04
Υπόλοιπο 30 Ιουνίου 2019	0,00	9.293.000,62	264.372,49	284.471,40	7.291.333,84	17.133.178,35
Αναπόσβεστη Αξία την 30 Ιουνίου 2019	10.567.200,00	22.790.441,59	24.630,35	219.047,91	772.920,59	34.374.240,44

Επί των ακινήτων της Εταιρείας δεν έχουν εγγραφεί προσημειώσεις, υφίσταται όμως προσωπικές εγγυήσεις και δουλείες στα προσωπικά ακίνητα των μετόχων.

9 Επενδύσεις σε ακίνητα

Οι επενδύσεις σε ακίνητα αφορούν ιδιότητα και κατεχόμενα με χρηματοδοτική μίσθωση ακίνητα (οικόπεδα και κτίρια) τα οποία ο Όμιλος τα μισθώνει σε μη συνδεδεμένα μέρη με λειτουργικές μισθώσεις και αναλυτικά αφορούν κατά την ημερομηνία του Ισολογισμού σε:

Τοποθεσία	Μίσθωση	Καθεστώς	Περιγραφή / χρήση	Αξία
Ακίνητο 215,47 τ.μ. στην οδό Φοίβης 12 στη Γλυφάδα	01/01/2008 - 31/12/2021	Ιδιόκτητο (50%)	Κτίριο καταστημάτων	1.500.000,00
Ακίνητο 375,26 τ.μ στην οδό Μαΐζωνος 77 στην Πάτρα	31/7/2002 - 31/08/2023	Χρημ/κη μίσθωση	Κτίριο καταστημάτων	2.000.000,00
Ακίνητο 2.917,55 τ.μ στην Λ. Ηρακλείου 385 στο Νέο Ηράκλειο	30/10/2012 - 30/10/2024	Χρημ/κη μίσθωση	Κτίριο γραφείων	4.500.000,00
Σύνολο				8.000.000,00

Οι εύλογες αξίες των ακινήτων, παρόλο που δεν υπήρχαν ενδείξεις απομείωσης προσδιορίστηκαν από ανεξάρτητο εκτιμητή την 30/6/2019. Για την επιμέτρηση της εύλογης αξίας των επενδυτικών ακινήτων χρησιμοποιήθηκε η μέθοδος των Συγκριτικών Στοιχείων και η Επενδυτική μέθοδος.

Οι επενδύσεις σε ακίνητα αναλύονται ως εξής:

	Ο ΟΜΙΛΟΣ		Η ΕΤΑΙΡΙΑ	
	30/6/2019	31/12/2018	30/6/2019	31/12/2018
Γήπεδα	1.252.515,82	1.252.516,82	1.252.517,82	1.252.518,82
Κτίρια	6.747.484,18	6.747.483,18	6.747.482,18	6.747.481,18
Σύνολο	8.000.000,00	8.000.000,00	8.000.000,00	8.000.000,00

Τα συνολικά έσοδα (ενοίκια) για τον Όμιλο και την εταιρεία κατά την 30/6/2019 και 30/6/2018 ανήλθαν σε € 140.421,68 και € 142.941,62 αντίστοιχα και έχουν καταχωρηθεί στον κύκλο εργασιών (Σημείωση 29).

10 Δικαιώματα χρήσης περιουσιακών στοιχείων

Ο Όμιλος και η Εταιρεία κατά την 1η Ιανουαρίου 2019 υιοθέτησαν το ΔΧΠΑ 16, εφαρμόζοντας την τροποποιημένη αναδρομική προσέγγιση. Με βάση την εν λόγω προσέγγιση, ο Όμιλος αναγνώρισε μία υποχρέωση την οποία και επιμέτρηση στην παρούσα αξία της, όπως αυτή προκύπτει από την προεξόφληση των εναπομεινουσών μισθωμάτων με το επιπλέον επιτόκιο δανεισμού (incremental borrowing cost) που ίσχυε κατά την ημερομηνία της αρχικής εφαρμογής του Προτύπου ήτοι κατά την 01/01/2019.

Το επιπλέον επιτόκιο δανεισμού είναι το επιτόκιο με το οποίο ο Όμιλος θα δανειζόταν αυτό το ποσό, με εξασφαλίσεις τα οικονομικά οφέλη στην μορφή καθαρών χρηματοροών που θα προκύψουν από την χρήση του ακινήτου.

Περαιτέρω, αναγνώρισε ένα δικαίωμα χρήσης παγίου επιμετρώντας το δικαίωμα αυτό σε ένα ποσό το οποίο είναι ίσο με την αντίστοιχη υποχρέωση που αναγνωρίστηκε, προσαρμοσμένο με τυχόν προκαταβολές μισθωμάτων που υπήρχαν αμέσως πριν την ημερομηνία της αρχικής εφαρμογής.

Τα δικαιώματα χρήσης και οι υποχρεώσεις από μισθώσεις που αναγνωρίστηκαν την περίοδο 01/01/2019-30/06/2019 για τον όμιλο και την εταιρεία, παρουσιάζονται παρακάτω:

	Όμιλος			Υποχρέωση μίσθωσης
	Δικαίωμα χρήσης περιουσιακών στοιχείων			
	Ακίνητα	Αυτοκίνητα	Σύνολο	
Υπόλοιπο 1/1/2019	38.344.283,48	145.936,35	38.490.219,83	38.490.219,83
Προσθήκες 1/1-30/6/2019	5.966.252,29	273.055,19	6.239.307,48	6.239.307,48
Αποσβέσεις δικαιώματος χρήσης	-3.567.367,32	-46.060,78	-3.613.428,10	-
Τόκοι υποχρέωσης από μίσθωση	0,00	0,00		1.118.481,18
Πληρωμές τόκων	0,00	0,00		-1.118.481,18
Πληρωμές υποχρέωσης (χρεολύσιο)	0,00	0,00		-2.713.986,86
Υπόλοιπο 30/6/2019	40.743.168,45	372.930,76	41.116.099,21	42.015.540,45

	30/6/2019	31/12/2018
Βραχυπρόθεσμες υποχρεώσεις	5.869.135,90	0,00
Μακροπρόθεσμες υποχρεώσεις	36.146.404,55	0,00
Σύνολο υποχρεώσεων από μισθώσεις	42.015.540,45	0,00

	Εταιρεία			Υποχρέωση μίσθωσης
	Δικαίωμα χρήσης περιουσιακών στοιχείων			
	Ακίνητα	Αυτοκίνητα	Σύνολο	
Υπόλοιπο 1/1/2019	38.344.283,48	145.936,35	38.490.219,83	38.490.219,83
Προσθήκες 1/1-30/6/2019	0,00	0,00	0,00	0,00
Αποσβέσεις δικαιώματος χρήσης	-2.776.228,35	-17.730,68	-2.793.959,03	
Τόκοι υποχρέωσης από μίσθωση				962.498,49
Πληρωμές τόκων				-962.498,49
Πληρωμές υποχρέωσης (χρεολύσιο)				-2.103.150,52
Υπόλοιπο 30/6/2019	35.568.055,13	128.205,67	35.696.260,80	36.387.069,31

	30/6/2019	31/12/2018
Βραχυπρόθεσμες υποχρεώσεις	4.456.415,08	0,00
Μακροπρόθεσμες υποχρεώσεις	31.930.654,23	0,00
Σύνολο υποχρεώσεων από μισθώσεις	36.387.069,31	0,00

11 Άυλα περιουσιακά στοιχεία

Τα άυλα περιουσιακά στοιχεία του Ομίλου και της Εταιρείας αφορούν κυρίως σε εμπορικά σήματα και άδειες χρήσης λογισμικού και αναλύονται:

ΟΜΙΛΟΣ

	Εμπορικά Σήματα	Λοιπά άυλα	ΣΥΝΟΛΟ
Αξία Κτήσης			
Υπόλοιπο 1 Ιανουαρίου 2018	7.128.121,51	3.438.804,17	10.566.925,68
Προσθήκες	29.967,19	176.023,71	205.990,90
Πωλήσεις/Διαγραφές	-6.806,69	0,00	-6.806,69
Υπόλοιπο 31 Δεκεμβρίου 2018	7.151.282,01	3.614.827,88	10.766.109,89
Συσσωρευμένες Αποσβέσεις			
Υπόλοιπο 1 Ιανουαρίου 2018	0,00	3.266.875,39	3.266.875,39
Αποσβέσεις έτους	38.767,23	105.436,51	144.203,74
Πωλήσεις/Διαγραφές	-7.761,77	0,00	-7.761,77
Υπόλοιπο 31 Δεκεμβρίου 2018	31.005,47	3.372.311,90	3.403.317,37
Αναπόσβεστη Αξία στις 31 Δεκεμβρίου 2018	7.120.276,54	242.515,98	7.362.792,52
Αξία Κτήσης			
Υπόλοιπο 1 Ιανουαρίου 2019	7.151.282,01	3.614.827,88	10.766.109,89
Προσθήκες	1.430,62	80.590,53	82.021,15
Μεταφορές και λοιπές κινήσεις	-769,84	-432,55	-1.202,39
Υπόλοιπο 30 Ιουνίου 2019	7.151.942,79	3.694.985,86	10.846.928,65
Συσσωρευμένες Αποσβέσεις			
Υπόλοιπο 1 Ιανουαρίου 2019	31.005,47	3.372.311,90	3.403.317,37
Αποσβέσεις έτους	4.487,04	57.570,34	62.057,38
Πωλήσεις/Διαγραφές	-7.057,43	0,00	-7.057,43
Μεταφορές και λοιπές κινήσεις	-791,49	0,00	-791,49
Υπόλοιπο 30 Ιουνίου 2019	27.643,59	3.429.882,24	3.457.525,83
Αναπόσβεστη Αξία την 30 Ιουνίου 2019	7.124.299,20	265.103,62	7.389.402,82

ΕΤΑΙΡΕΙΑ

(ποσά σε Ευρώ)	Εμπορικά Σήματα	Λοιπά άυλα	ΣΥΝΟΛΟ
Αξία Κτήσης			
Υπόλοιπο 1 Ιανουαρίου 2018	7.128.121,51	3.380.521,06	10.508.642,57
Προσθήκες	0,00	175.903,26	175.903,26
Υπόλοιπο 31 Δεκεμβρίου 2018	7.128.121,51	3.556.424,32	10.684.545,83
Συσσωρευμένες Αποσβέσεις			
Υπόλοιπο 1 Ιανουαρίου 2018	0,00	3.243.793,80	3.243.793,80
Αποσβέσεις έτους	0,00	105.436,51	105.436,51
Υπόλοιπο 31 Δεκεμβρίου 2018	0,00	3.349.230,31	3.349.230,31
Αναπόσβεστη Αξία στις 31 Δεκεμβρίου 2018	7.128.121,51	207.194,01	7.335.315,52
Αξία Κτήσης			
Υπόλοιπο 1 Ιανουαρίου 2019	7.128.121,51	3.556.424,32	10.684.545,83
Προσθήκες	0,00	80.590,53	80.590,53
Πωλήσεις/Διαγραφές	0,00	0,00	0,00
Μεταφορές και λοιπές κινήσεις	0,00	0,00	0,00
Υπόλοιπο 30 Ιουνίου 2019	7.128.121,51	3.637.014,85	10.765.136,36
Συσσωρευμένες Αποσβέσεις			
Υπόλοιπο 1 Ιανουαρίου 2019	0,00	3.349.230,31	3.349.230,31
Αποσβέσεις έτους	0,00	57.570,34	57.570,34
Υπόλοιπο 30 Ιουνίου 2019	0,00	3.406.800,65	3.406.800,65
Αναπόσβεστη Αξία την 30 Ιουνίου 2019	7.128.121,51	230.214,20	7.358.335,71

Η ανάλυση των εμπορικών σημάτων του Ομίλου και της Εταιρείας έχει ως εξής:

<i>(ποσά σε Ευρώ)</i>	<u>Σήματα</u>
“Lynne”	5.828.121,51
“BSB” Ρουμανίας	<u>1.300.000,00</u>
Σύνολο	<u>7.128.121,51</u>

Το εμπορικό σήμα της “Lynne” αποκτήθηκε από συγχώνευση με βάση τις διατάξεις των άρθρων 1-5 του Ν.2166/1993 το 2012 και εφαρμόστηκαν οι παρ. 33-34 του ΔΛΠ 38.

Το εμπορικό σήμα της “BSB” Ρουμανίας αποκτήθηκε μέσω αγοράς από την εταιρεία BSB FASHION SA κατά την χρήση 2014 (βάσει τις από 29/12/2014 σύμβασης) δηλαδή πριν την απόκτηση της εταιρείας BSB FASHION SA από την Εταιρεία B&F στις 26/7/2017. Το σήμα είχε κατοχυρωθεί στην Ρουμανία από την εταιρεία BSB FASHION SA προ της απόκτησης της από την Εταιρεία B&F. Για την καταχώρηση του σήματος της “BSB” Ρουμανίας εφαρμόστηκαν οι παρ. 25-27 του ΔΛΠ 38.

Η αρχική αναγνώριση των εμπορικών σημάτων έγινε:

α) για μεν το σήμα της Lynne, που αποκτήθηκε με συγχώνευση, στην εύλογη αξία που θεωρήθηκε ως κόστος κτήσης κατά την ημερομηνία μετάβασης 1/1/2014. Ως εύλογη αξία λήφθηκε η υπεραξία συγχώνευσης που εμφανιζόταν στα βιβλία της εταιρείας την ημερομηνία μετάβασης.

β) για δε το σήμα της BSB Ρουμανίας στο κόστος απόκτησης.

Έλεγχος απομείωσης

Η μεταγενέστερη επιμέτρησή τους υπόκειται σε ετήσιο έλεγχο απομείωσης της αξίας τους (έλεγχος ανακτησιμότητας – Impairment test) σύμφωνα με τη παράγραφο 10 του ΔΛΠ 36.

Η εταιρεία διενήργησε έλεγχο απομείωσης της αξίας των εμπορικών σημάτων την 31.12.2018 από τις οποίες δεν προέκυψε ανάγκη απομείωσης. Η αξία των παραπάνω σημάτων παραμένει ίδια στις 30.6.2019 δεδομένου ότι δεν υπήρξε ουσιώδης μεταβολή των παραμέτρων του προηγούμενου ελέγχου απομείωσης.

12 Υπεραξία

Την 26.7.2017 η Εταιρεία προχώρησε σε κεφαλαιοποίηση της απαίτησης ποσού 8.587.103,49 ευρώ από τη συνδεδεμένη εταιρεία BSB FASHION SA στη Ρουμανία και απέκτησε το 99,747% του μετοχικού της κεφαλαίου. Η αξία των περιουσιακών στοιχείων και υποχρεώσεων που αποκτήθηκαν προσδιορίστηκε αρχικά στις 26/7/2017 (στήλη αρχικός προσδιορισμός) με βάση την λογιστική αξία της αποκτώμενης. Το ποσό της υπεραξίας βάσει του οριστικού προσδιορισμού ανήλθε σε € 3.447.097,53.

Έλεγχος απομείωσης

Η εταιρεία διενεργεί έλεγχο απομείωσης της υπεραξίας σε κάθε ημερομηνία αναφοράς. Ο έλεγχος απομείωσης διενεργείται συγκρίνοντας το ανακτήσιμο ποσό της εταιρείας BSB Fashion SA με τη λογιστική της αξία συμπεριλαμβανόμενης και της υπεραξίας που έχει κατανεμηθεί στην εταιρεία. Η ανακτήσιμη αξία, είναι η μεγαλύτερη αξία μεταξύ της εύλογης αξίας μειωμένης με το απαιτούμενο για την πώληση κόστος και της αξίας χρήσεως της μονάδας. Η αξία χρήσης προσδιορίζεται με προεξόφληση των μελλοντικών ρών με το κατάλληλο προεξοφλητικό επιτόκιο.

Η εταιρεία διενήργησε έλεγχο απομείωσης της υπεραξίας την 31.12.2018 από την οποία δεν προέκυψε ανάγκη απομείωσης. Η υπεραξία παραμένει ίδια στις 30.6.2019 δεδομένου ότι δεν υπήρξε ουσιώδης μεταβολή των παραμέτρων του προηγούμενου ελέγχου απομείωσης.

13 Συμμετοχή σε θυγατρικές εταιρίες

Οι συμμετοχές αναλύονται ως εξής:

ΕΠΩΝΥΜΙΑ	Χώρα	ΜΕΘΟΔΟΣ ΕΝΟΠΟΙΗΣΗΣ	% συμμετοχής 30.6.2019	% συμμετοχής 31.12.2018	Τρέχουσα αξία Συμμετοχής 30.6.2019	Τρέχουσα αξία Συμμετοχής 31.12.2018	Αξία κτήσης Συμμετοχής 30.6.2019	Αξία κτήσης Συμμετοχής 31.12.2018
BSB FASHON S.A.	Ρουμανία	Ολική Ενοποίηση	99,7470%	99,7470%	8.587.103,49	8.587.103,49	8.587.103,49	8.587.103,49
BITHAGIO LIMITED	Κύπρος	-	100,0000%	100,0000%	160.000,00	160.000,00	160.000,00	160.000,00
					8.747.103,49	8.747.103,49	8.747.103,49	8.747.103,49

Η κίνηση των συμμετοχών σε θυγατρικές έχει όπως παρακάτω:

Αρχή περιόδου 1/1/2018	8.697.103,49
Συμμετοχή στην BITHAGIO LIMITED	50.000,00
Τέλος περιόδου 31/12/2018	8.747.103,49
Τέλος περιόδου 30/6/2019	8.747.103,49

A) Συμμετοχή σε εταιρεία BITHAGIO LIMITED

Η Εταιρεία έχει ιδρύσει από τη χρήση 2016 θυγατρική εταιρεία στη Κύπρο με ποσοστό συμμετοχής 100%, με την ονομασία BITHAGIO LIMITED και καταβολή ποσού 1.000,00 ευρώ για το αρχικό κεφάλαιο ίδρυσης. Στην χρήση 2017 έγινε αύξηση μετοχικού κεφαλαίου κατά ποσό 109.000,00 ευρώ, στη χρήση 2018 έγινε αύξηση κατά ποσό 50.000 ευρώ και το συνολικό κεφάλαιο ανήλθε σε ποσό ευρώ 160.000,00. Επίσης, στη χρήση 2017 αποκτήθηκε συμμετοχή κατά 39% στο κεφάλαιο της εταιρείας BEANDEF LIMITED.

Τα οικονομικά μεγέθη της BITHAGIO LIMITED, δεν είναι ουσιώδη σε σχέση με τα οικονομικά μεγέθη του Ομίλου. Για το λόγο αυτό η B&F δεν συμπεριέλαβε στην ενοποίηση την BITHAGIO LIMITED. Επίσης, η BITHAGIO LIMITED δεν συνέταξε ενοποιημένες οικονομικές καταστάσεις με τη μέθοδο της καθαρής θέσης επειδή πληρούσε τα κριτήρια της παρ. 4 περίπτωση α του ΔΠΧΑ 10, περί εξαίρεσης από την παρουσίαση ενοποιημένων οικονομικών καταστάσεων.

B) Συμμετοχή στην BSB FASHION SA

Η εταιρεία την 26/07/2017 απέκτησε το 99,747% της εταιρείας BSB FASHION SA έναντι ποσού € 8.587.103,49. Όπως αναφέρουμε και στη σημείωση 12, την 31/12/2017 έγινε η αρχική αναγνώριση της απόκτησης με την καταχώριση της υπεραξίας € 3.899.155,42. Η ολοκλήρωση της αρχικής αναγνώρισης της απόκτησης έγινε κατά την διάρκεια της χρήσης 2018 με την οριστικοποίηση της υπεραξίας σε € 3.447.097,53.

Έλεγχος απομείωσης συμμετοχής στην BSB FASHION SA

Η Εταιρεία αξιολογεί σε κάθε ημερομηνία αναφοράς (κλείσιμο ισολογισμού) αν υπάρχουν σαφείς ενδείξεις απομείωσης της αξίας των συμμετοχών. Στις 30.06.2019 δεν υπάρχουν ενδείξεις απομείωσης της αξίας της συμμετοχής με βάση το ΔΛΠ 36.

14 Λοιπές μακροπρόθεσμες απαιτήσεις

Οι λοιπές Μακροπρόθεσμες απαιτήσεις αναλύονται ως εξής:

	Ο ΟΜΙΛΟΣ		Η ΕΤΑΙΡΙΑ	
	30/6/2019	31/12/2018	30/6/2019	31/12/2018
Καταβληθείσες εγγυήσεις	1.088.338,62	1.088.338,62	1.088.338,62	1.088.338,62
Λοιπές μακροπρόθεσμες απαιτήσεις	113.719,00	100.000,00	113.719,00	100.000,00
Σύνολο	1.202.057,62	1.188.338,62	1.202.057,62	1.188.338,62

Οι εύλογες αξίες των ανωτέρω απαιτήσεων συμπίπτουν περίπου με τις λογιστικές αξίες.

15 Αποθέματα

Τα αποθέματα του Ομίλου και της εταιρείας την 30/6/2019 και την 31/12/2018 αντίστοιχα, έχουν όπως παρακάτω:

	Ο ΟΜΙΛΟΣ		Η ΕΤΑΙΡΙΑ	
	30/6/2019	31/12/2018	30/6/2019	31/12/2018
Έτοιμα & ημιτελή προϊόντα	4.724.143,69	4.757.083,41	4.724.143,69	4.757.083,41
Εμπορεύματα	6.223.204,61	8.086.023,37	5.518.537,35	7.112.963,95
Πρώτες ύλες και διάφορα υλικά	1.406.274,64	1.092.558,03	1.406.274,64	1.092.558,03
μείον: Πρόβλεψη απομείωσης αποθεμάτων	-123.089,48	-121.757,67	-123.089,48	-121.757,67
Ακίνητα	2.320.549,20	3.590.304,10	0,00	0,00
Προκαταβολές αποθεμάτων	1.410.429,65	666.322,42	1.370.073,74	666.322,42
	15.961.512,31	18.070.533,66	12.895.939,94	13.507.170,14

Το κόστος των αποθεμάτων καταχωρείται ως έξοδο στο κόστος πωληθέντων (Σημ. 27).

Ο Όμιλος λαμβάνει όλα τα απαραίτητα μέτρα (ασφάλιση, φύλαξη) για να ελαχιστοποιήσει τον κίνδυνο και τις ενδεχόμενες ζημιές λόγω απώλειας αποθεμάτων από φυσικές καταστροφές, κλοπές, κλπ.

Ο Όμιλος δεν έχει μη ρευστοποιήσιμα αποθέματα.

Τα αποθέματα επιμετρώνται στη χαμηλότερη αξία μεταξύ κόστους και καθαρής ρευστοποιήσιμης αξίας. Η αξία των αποθεμάτων παλαιότερων περιόδων (που περιλαμβάνουν διάφορες collection) προσδιορίζεται με βάση την παλαιότητά τους μετά από εκτιμήσεις και κρίσεις της Διοίκησης του Ομίλου που βασίζονται στην εμπειρία όσον αφορά την εμπορικότητα των αποθεμάτων. Ειδικότερα για αποθέματα πάνω από 1 και έως 1,5 έτη από την ημερομηνία της πρώτης κυκλοφορίας τους, γίνεται απομείωση με βάση την ρευστοποιήσιμη αξία τους που υπολογίζεται με 1,50 € το τεμάχιο και για αποθέματα πάνω από 1,5 έτος με 0,01 € το τεμάχιο.

Τα ακίνητα του Ομίλου αφορούν ακίνητα της θυγατρικής BSB FASHION SA στη Ρουμανία τα οποία κατέχονται προς πώληση. Η καθαρή ρευστοποιήσιμη αξία των ακινήτων στις 30.06.2019 είναι υψηλότερη από την λογιστική τους αξία. Η λογιστική αξία των ακινήτων προσδιορίστηκε με βάση τις εύλογες αξίες τους κατά την ημερομηνία απόκτησης της συμμετοχής στην BSB FASHION SA, στις 26.7.2017 (Βλέπε σημείωση 10), πλέον το κόστος απόκτησης από την ημερομηνία αυτή και μέχρι τις 30.06.2019.

16 Εμπορικές απαιτήσεις

Οι εμπορικές απαιτήσεις αναλύονται ως εξής:

	Ο ΟΜΙΛΟΣ		Η ΕΤΑΙΡΙΑ	
	30/6/2019	31/12/2018	30/6/2019	31/12/2018
Πελάτες	10.442.851,18	9.833.319,40	10.148.503,57	10.835.975,77
Επιταγές εισπρακτέες	893.744,43	499.647,59	893.744,43	499.647,59
Επιταγές σε καθυστέρηση	870.724,05	865.724,05	870.724,05	865.724,05
Γραμμάτια εισπρακτέα	13.667,67	17.667,67	13.667,67	17.667,67
Γραμμάτια σε καθυστέρηση	227.645,19	228.145,19	227.645,19	228.145,19
Απαιτήσεις από πιστωτικές κάρτες	915.995,10	724.721,75	915.995,10	724.721,75
Σύνολο εμπορικών απαιτήσεων	13.364.627,62	12.169.225,65	13.070.280,01	13.171.882,02
Πρόβλεψη επισφαλών εμπορικών απαιτήσεων	-6.027.269,58	-6.027.269,59	-6.021.471,37	-6.021.471,37
Μείον: Προβλέψεις αναμενόμενων πιστωτικών ζημιών	-511.599,54	-359.454,41	-446.100,63	-359.454,41
Σύνολο απομειωμένων εμπορικών απαιτήσεων	6.825.758,50	5.782.501,65	6.602.708,01	6.790.956,24

Οι εύλογες αξίες των ανωτέρω απαιτήσεων συμπίπτουν περίπου με τις λογιστικές αξίες. Η ανάλυση παλαιότητας των εμπορικών απαιτήσεων έχει ως ακολούθως:

	ΟΜΙΛΟΣ				ΕΤΑΙΡΕΙΑ			
	30/6/2019		31/12/2018		30/6/2019		31/12/2018	
	Ποσό	%	Ποσό	%	Ποσό	%	Ποσό	%
Από 0 έως 90 ημέρες	5.067.369,29	37,92%	3.921.568,65	32,2%	4.773.021,68	36,52%	4.924.225,02	37,4%
Από 91 έως 180 ημέρες	1.648.975,59	12,34%	1.315.047,93	10,8%	1.648.975,59	12,62%	1.315.047,93	10,0%
Από 181 έως 270 ημέρες	244.531,44	1,83%	312.211,79	2,6%	244.531,44	1,87%	312.211,79	2,4%
Από 271 έως 360 ημέρες	69.813,30	0,52%	53.145,18	0,4%	69.813,30	0,53%	53.145,18	0,4%
>360 ημέρες	6.333.938,01	47,39%	6.567.252,10	54,0%	6.333.938,01	48,46%	6.567.252,10	49,9%
Σύνολο	13.364.627,63	100,0%	12.169.225,65	100,0%	13.070.280,02	100,0%	13.171.882,02	100,0%

Για τις απαιτήσεις του Ομίλου ποσού € 6.333.938 η είσπραξη των οποίων ξεπερνά τις 360 μέρες, έχει διενεργηθεί πρόβλεψη ποσού € 6.021.471,37. Η μεταβολή των προβλέψεων επισφαλών απαιτήσεων και αναμενόμενων πιστωτικών ζημιών για εμπορικές απαιτήσεις έχει ως εξής:

	ΟΜΙΛΟΣ		ΕΤΑΙΡΕΙΑ	
	30/6/2019	31/12/2018	30/6/2019	31/12/2018
<i>(ποσά σε Ευρώ)</i>				
Υπόλοιπο έναρξης προβλ. επισφ. απαιτήσεων	6.027.269,59	7.286.939,97	6.021.471,37	7.286.939,97
Πρόβλεψη επισφαλών απαιτήσεων τρέχουσας χρήσης	0,00	96.229,48	0,00	90.431,26
Ποσά που διαγράφηκαν κατά την τρέχουσα χρήση	0,00	-1.282.933,79	0,00	-1.282.933,79
Ποσά που ανακτήθηκαν κατά τη τρέχουσα χρήση	0,00	-72.966,07	0,00	-72.966,07
Υπόλοιπο προβλέψεων επισφαλών απαιτήσεων	6.027.269,59	6.027.269,59	6.021.471,37	6.021.471,37
Υπόλοιπο έναρξης αναμ. πιστωτικών ζημιών	359.454,41	179.169,27	359.454,41	179.169,27
Αναμενόμενη πιστωτική ζημία περιόδου	152.145,13	180.285,14	86.646,22	180.285,14
Υπόλοιπο προβλέψεων	511.599,54	359.454,41	446.100,63	359.454,41
Σύνολο απομειώσεων εμπορικών απαιτήσεων	6.538.869,13	6.386.724,00	6.467.572,00	6.380.925,78

Ο Όμιλος έχει επίδικες υποθέσεις συνολικού ποσού € 6.000 χιλ. περίπου για το σύνολο των οποίων έχει διενεργήσει πρόβλεψη απομείωσης.

Αναμενόμενες πιστωτικές ζημιές Δ.Π.Χ.Α. 9

Για την αναγνώριση των αναμενόμενων πιστωτικών ζημιών των εμπορικών απαιτήσεων ο Όμιλος και η Εταιρία εφάρμοσαν την απλοποιημένη προσέγγιση της παραγράφου 5.5.15 του Δ.Π.Χ.Α. 9 και υπολόγισαν τις αναμενόμενες πιστωτικές ζημιές με βάση τις αναμενόμενες πιστωτικές ζημιές για όλη την διάρκεια ζωής των απαιτήσεων αυτών.

Η Εταιρία έχει συνάψει συμβάσεις ασφάλισης για την κάλυψη του κινδύνου επί πιστώσεων για ένα μεγάλο μέρος των πελατών της. Ως εκ τούτου, πρόβλεψη έναντι αναμενόμενων ζημιών επί πιστώσεων έχει σχηματιστεί μόνον για το ανασφάλιστο μέρος των εμπορικών απαιτήσεων. Για τον προσδιορισμό των πιστωτικών ζημιών χρησιμοποιήθηκε ένας πίνακας χρονολογικής ανάλυσης και ποσοστών αθέτησης, που αναπτύχθηκε με τη χρήση ιστορικών δεδομένων και εύλογων προβλέψεων για το μέλλον. Το ύψος της

πρόβλεψης για κάθε πελάτη επιμερίζεται αναλογικά στα διαστήματα καθυστέρησης σύμφωνα με την ανάλυση ενηλικίωσης (aging) του υπολοίπου του.

Οι εκτιμώμενες πιστωτικές ζημιές κατά την 30.06.2019 ανέρχονται σε € 511.599,54 για τον Όμιλο και σε € 446.100,63 για την Εταιρεία.

17 Λοιπές απαιτήσεις

Οι λοιπές απαιτήσεις αναλύονται ως εξής:

	Ο ΟΜΙΛΟΣ		Η ΕΤΑΙΡΙΑ	
	30/6/2019	31/12/2018	30/6/2019	31/12/2018
Προπληρωμένα έξοδα	447.421,93	601.517,07	339.278,38	497.678,11
Έσοδα χρήσεως εισπρακτέα	1.519,97	3.354,66	0,00	3.354,66
Δάνειο προς συνδεδεμένη εταιρεία	1.630.593,11	1.564.279,40	0,00	0,00
Λοιπές απαιτήσεις	1.306.781,71	1.024.901,56	1.048.650,41	602.311,02
μείον: προβλέψεις	-145.047,84	0,00	0,00	0,00
Σύνολο	3.241.268,88	3.194.052,70	1.387.928,79	1.103.343,79

Οι εύλογες αξίες των ανωτέρω απαιτήσεων συμπίπτουν περίπου με τις λογιστικές αξίες. Στις παραπάνω απαιτήσεις περιλαμβάνεται και δάνειο προς συνδεδεμένη εταιρεία (Σημ. 43).

18 Λοιπά χρηματοοικονομικά στοιχεία

Τα λοιπά χρηματοοικονομικά στοιχεία αφορούν σε χρεόγραφα την εύλογη αξία μέσω των αποτελεσμάτων και αναλύονται ως εξής:

	Ο ΟΜΙΛΟΣ		Η ΕΤΑΙΡΙΑ	
	30/6/2019	31/12/2018	30/6/2019	31/12/2018
Μετοχές εισηγμένων εταιρειών εσωτερικού	1.547.051,54	1.899.539,56	1.547.051,54	1.899.539,56
Μετοχές εισηγμένων εταιρειών εξωτερικού	282.559,43	0,00	282.559,43	0,00
Κοινές ανώνυμες ομολογίες εισηγμένων εταιρειών	251.896,16	202.884,42	251.896,16	202.884,42
Ομολογίες εξωτερικού	174.411,25	0,00	174.411,25	0,00
Σύνολο	2.255.918,38	2.102.423,98	2.255.918,38	2.102.423,98

Το ΔΠΧΑ 13 περιγράφει την εύλογη αξία ως την τιμή που θα λάμβανε κάποιος για την πώληση ενός περιουσιακού στοιχείου ή που θα κατέβαλε κάποιος για τη μεταβίβαση μιας υποχρέωσης σε μια κανονική συναλλαγή μεταξύ συμμετεχόντων στην αγορά κατά την ημερομηνία επιμέτρησης.

Η εύλογη αξία των χρηματοοικονομικών στοιχείων που διαπραγματεύονται σε ενεργές χρηματαγορές, προσδιορίζεται με βάση τις δημοσιευόμενες τιμές που ισχύουν κατά την ημερομηνία του Ισολογισμού. «Ενεργός» χρηματαγορά υπάρχει όταν υπάρχουν άμεσα διαθέσιμες και αναθεωρούμενες σε τακτά διαστήματα τιμές, που δημοσιεύονται από χρηματιστήριο, χρηματιστή, κλάδο, οργανισμό αξιολόγησης ή οργανισμό εποπτείας. Αυτά τα χρηματοοικονομικά εργαλεία περιλαμβάνονται στο επίπεδο 1.

Βάσει του ΔΠΧΑ 13, τα χρηματοοικονομικά περιουσιακά στοιχεία της Εταιρείας αποτιμήθηκαν στην εύλογη αξία τους με κριτήριο την πηγή άντλησης των στοιχείων αποτίμησης, η οποία ιεραρχήθηκε σε επίπεδο 1.

19 Ταμιακά διαθέσιμα και ισοδύναμα

Ο λογαριασμός ταμιακών διαθεσίμων αναλύεται όπως παρακάτω:

	Ο ΟΜΙΛΟΣ		Η ΕΤΑΙΡΙΑ	
	30/6/2019	31/12/2018	30/6/2019	31/12/2018
Ταμείο	271.893,33	228.981,06	201.162,70	181.346,67
Καταθέσεις όψεως	10.273.162,24	8.283.084,82	10.255.603,36	7.995.671,72
Καταθέσεις προθεσμίας	299.932,77	3.239.216,39	299.932,77	3.239.216,39
Καταθέσεις όψεως σε Ξ. Ν.	2.193.500,48	1.837.098,27	1.645.693,62	1.837.098,27
Σύνολο	13.038.488,81	13.588.380,54	12.402.392,45	13.253.333,05

Οι λογαριασμοί καταθέσεων όψεως τοκίζονται με κυμαινόμενα επιτόκια ανάλογα με το ύψος της κατάθεσης και με βάση τα μηνιαία επιτόκια καταθέσεων των τραπεζών. Η τρέχουσα αξία των εν λόγω καταθέσεων όψεως προσεγγίζει τη λογιστική τους αξία λόγω των κυμαινόμενων επιτοκίων και των βραχυπρόθεσμων λήξεων τους.

Τα ταμιακά διαθέσιμα και Ισοδύναμα του Ομίλου ανά νόμισμα αναλύονται ως ακολούθως:

Νόμισμα	ΟΜΙΛΟΣ		ΕΤΑΙΡΙΑ	
	30/6/2019	31/12/2018	30/6/2019	31/12/2018
€	10.774.257,71	11.429.654,22	10.756.698,83	11.417.179,04
\$	1.657.325,69	1.842.309,26	1.644.749,81	1.836.154,01
RON	606.905,41	316.417,07	943,81	0,00
Σύνολο	13.038.488,81	13.588.380,55	12.402.392,45	13.253.333,05

20 Μετοχικό κεφάλαιο

Το μετοχικό κεφάλαιο της εταιρίας ανέρχεται στο ποσό των 6.488.898,99 ευρώ και διαιρείται σε 4.414.217 μετοχές, ονομαστικής αξίας 1,47 ευρώ η κάθε μια.

21 Λοιπά αποθεματικά

Η ανάλυση του λογαριασμού «Λοιπά Αποθεματικά» έχει όπως παρακάτω:

	Ο ΟΜΙΛΟΣ		Η ΕΤΑΙΡΙΑ	
	30/6/2019	31/12/2018	30/6/2019	31/12/2018
Τακτικό αποθεματικό	2.657.378,09	2.308.532,31	2.657.378,09	2.308.532,31
Έκτακτα αποθεματικά	2.184.549,32	2.184.549,32	2.184.549,32	2.184.549,32
Αφορολόγητα αποθεματικά ειδικών διατάξεων νόμων	10.022,70	10.022,70	10.022,70	10.022,70
Αποθεματικά από απαλλασσόμενα της φορολογίας έσοδα	35.426,49	35.426,49	35.426,49	35.426,49
Αναλογιστικά κέρδη και ζημιές	243.869,09	206.271,88	243.869,09	206.271,88
Αποθεματικά συναλλαγματικών διαφορών	-99.414,88	-97.984,48	0,00	0,00
Σύνολο	5.031.830,81	4.646.818,22	5.131.245,69	4.744.802,70

22 Δάνεια και Χρηματοδοτικές μισθώσεις

Ο δανεισμός του Ομίλου την 30/06/2019 περιλαμβάνει μακροπρόθεσμης λήξης ομολογιακό δάνειο. Οι χρηματοδοτικές μισθώσεις αφορούν σε ακίνητα. Η ανάλυση των μακροπρόθεσμων και βραχυπρόθεσμων δανειακών υποχρεώσεων έχει ως εξής:

	Ο ΟΜΙΛΟΣ		Η ΕΤΑΙΡΙΑ	
	30/6/2019	31/12/2018	30/6/2019	31/12/2018
Μακροπρόθεσμες υποχρεώσεις				
Ομολογιακά δάνεια	24.379.407,37	24.304.595,38	24.379.407,37	24.304.595,38
Χρηματοδοτικές μισθώσεις	11.885.486,22	14.369.422,09	11.885.486,22	14.369.422,09
Σύνολο μακροπρόθεσμων υποχρεώσεων δανείων	36.264.893,59	38.674.017,47	36.264.893,59	38.674.017,47
Βραχυπρόθεσμες υποχρεώσεις				
Χρηματοδοτικές μισθώσεις	4.308.695,10	3.518.812,13	4.308.695,10	3.485.377,16
Σύνολο βραχυπρόθεσμων υποχρεώσεων δανείων	4.308.695,10	3.518.812,13	4.308.695,10	3.485.377,16
Σύνολο υποχρεώσεων δανείων	40.573.588,69	42.192.829,60	40.573.588,69	42.159.394,63

Τα υπόλοιπα των μακροπρόθεσμων δανείων του ομίλου και της εταιρείας ποσού € 36.264 χιλ. συμπίπτουν με τη λογιστική τους αξία.

Οι ημερομηνίες λήξεως των δανειακών υποχρεώσεων έχουν ως εξής:

	ΟΜΙΛΟΣ			
	Ομολογιακά	Τραπεζικός Δανεισμός	Χρηματοδοτικές Μισθώσεις	Σύνολα
Δανειακές υποχρεώσεις 30/06/2019				
<i>(Ποσά σε Ευρώ)</i>				
Έως 1 έτους	0,00	0,00	5.027.013,25	5.027.013,25
Μεταξύ 1 έτους και 2 ετών	0,00	0,00	3.251.697,32	3.251.697,32
Μεταξύ 2 έτους και έως 5 ετών	24.379.407,38	0,00	6.123.421,35	30.502.828,73
Πάνω από 5 έτη	0,00	0,00	1.792.049,39	1.792.049,39
Σύνολο	24.379.407,38	0,00	16.194.181,31	40.573.588,69
Δανειακές υποχρεώσεις 31/12/2018				
<i>(Ποσά σε Ευρώ)</i>				
Έως 1 έτους	0,00	0,00	3.518.812,13	3.518.812,13
Μεταξύ 1 έτους και 2 ετών	0,00	0,00	4.832.534,71	4.832.534,71
Μεταξύ 2 έτους και έως 5 ετών	24.304.595,38	0,00	9.536.887,38	33.841.482,76
Πάνω από 5 έτη	0,00	0,00	0,00	0,00
Σύνολο	24.304.595,38	0,00	17.888.234,22	42.192.829,60

Δανειακές υποχρεώσεις 30/06/2019 (Ποσά σε Ευρώ)	ΕΤΑΙΡΕΙΑ			
	Ομολογιακά	Τραπεζικός Δανεισμός	Χρηματοδοτικές Μισθώσεις	Σύνολα
Έως 1 έτους	0,00	0,00	5.027.013,25	5.027.013,25
Μεταξύ 1 έτους και 2 ετών	0,00	0,00	3.251.697,32	3.251.697,32
Μεταξύ 2 έτους και έως 5 ετών	24.379.407,38	0,00	6.123.421,35	30.502.828,73
Πάνω από 5 έτη	0,00	0,00	1.792.049,39	1.792.049,39
Σύνολο	24.379.407,38	0,00	16.194.181,31	40.573.588,69

Δανειακές υποχρεώσεις 31/12/2018 (Ποσά σε Ευρώ)	ΕΤΑΙΡΕΙΑ			
	Ομολογιακά	Τραπεζικός Δανεισμός	Χρηματοδοτικές Μισθώσεις	Σύνολα
Έως 1 έτους	0,00	0,00	3.485.377,16	3.485.377,16
Μεταξύ 1 έτους και 2 ετών	0,00	0,00	4.832.534,71	4.832.534,71
Μεταξύ 2 έτους και έως 5 ετών	24.304.595,38	0,00	9.536.887,38	33.841.482,76
Πάνω από 5 έτη	0,00	0,00	0,00	0,00
Σύνολο	24.304.595,38	0,00	17.854.799,25	42.159.394,63

Για το σύνολο των δανείων δεν υπήρχαν ανεξόφλητα χρέη και αθετήσεις κατά την ημερομηνία αναφοράς. Σχετικά με την έκδοση του Κοινού Ομολογιακού Δανείου συνολικού ύψους € 25.000.000 καθώς και την κατανομή διάθεσης των αντληθέντων κεφαλαίων μέχρι 30.06.2019, βλέπε σημείωση 45.

Οι υποχρεώσεις χρηματοδοτικής μίσθωσης είναι εξασφαλισμένες με τα μισθωμένα ενσώματα πάγια τα οποία περιέρχονται στον εκμισθωτή σε περίπτωση αδυναμίας του μισθωτή να εξοφλήσει τις υποχρεώσεις του. Η ελάχιστη καταβολή των μελλοντικών μισθωμάτων της χρηματοδοτικής μίσθωσης προσεγγίζει την παρούσα αξία τους.

23 Αναβαλλόμενες φορολογικές υποχρεώσεις

Οι αναβαλλόμενες φορολογικές υποχρεώσεις που λογιστικοποιήθηκαν, καθώς και οι κινήσεις των σχετικών λογαριασμών απεικονίζονται παρακάτω:

(ποσά σε Ευρώ)	ΟΜΙΛΟΣ & ΕΤΑΙΡΕΙΑ			
	Υπόλοιπο 31.12.2018	Αναγνώριση σε αποτελέσματα χρήσεως	Αναγνώριση στα λοιπά συνολικά εισοδήματα	Υπόλοιπο 30.06.2019
Ενσώματα πάγια στοιχεία	7.215.686,96	-13.882,61		7.201.804,36
Λειτουργικές μισθώσεις	0,00	-165.442,04		-165.442,04
Άυλα πάγια στοιχεία	-80.699,81	1.147,20		-79.552,61
Προβλέψεις	-543.386,92	-122.448,99	13.506,79	-652.329,13
Έξοδα ομολογιακού δανείου	182.560,11	-18.537,48		164.022,63
Λοιπά	1.833.344,44	-311.773,44		1.521.571,00
Σύνολο	8.607.504,78	-630.937,36	13.506,79	7.990.074,21

Ο αναβαλλόμενος φόρος εισοδήματος υπολογίζεται με βάση τις προσωρινές διαφορές οι οποίες προκύπτουν μεταξύ της λογιστικής αξίας των περιουσιακών στοιχείων και των υποχρεώσεων, που περιλαμβάνονται στις

οικονομικές καταστάσεις και της φορολογικής αξίας που αποδίδεται σε αυτές σύμφωνα με τη φορολογική νομοθεσία.

Η αναβαλλόμενη φορολογική υποχρέωση στην Κατάσταση Συνολικών Εσόδων περιέχει κυρίως τις προσωρινές φορολογικές διαφορές που προκύπτουν από λογισθέντα έσοδα - κέρδη τα οποία θα φορολογηθούν σε μελλοντικό χρόνο. Η αναβαλλόμενη φορολογική απαίτηση περιέχει κυρίως προσωρινές φορολογικές διαφορές που προκύπτουν από συγκεκριμένες προβλέψεις, οι οποίες είναι φορολογικά εκπεστές κατά την πραγματοποίησή τους. Χρεωστικά και πιστωτικά υπόλοιπα αναβαλλόμενης φορολογίας συμψηφίζονται όταν υπάρχει νομικά ισχυρό δικαίωμα συμψηφισμού και οι αναβαλλόμενες φορολογικές απαιτήσεις και υποχρεώσεις αφορούν σε φόρους εισοδήματος εισπραττόμενους από την φορολογική αρχή.

Σύμφωνα με το άρθρο 23 του Ν.4579/2018 οι φορολογικοί συντελεστές των κερδών από επιχειρηματική δραστηριότητα των νομικών προσώπων, μειώνονται σταδιακά κατά 1% ανά έτος ως ακολούθως: 28% για το φορολογικό έτος 2019, 27% για το φορολογικό έτος 2020, 26% για το φορολογικό έτος 2021 και 25% για το φορολογικό έτος 2022 και εφεξής.

24 Λοιπές μακροπρόθεσμες υποχρεώσεις

Η ανάλυση των λοιπών μακροπρόθεσμων υποχρεώσεων έχει ως εξής:

	Ο ΟΜΙΛΟΣ		Η ΕΤΑΙΡΙΑ	
	30/6/2019	31/12/2018	30/6/2019	31/12/2018
Ληφθείσες εγγυήσεις	64.914,67	56.488,48	64.888,48	56.488,48
Χρηματοδοτικές μισθώσεις οχημάτων	0,00	98.141,42	0,00	98.141,42
Λοιπά	0,00	5.534,04	0,00	0,00
Σύνολο	64.914,67	160.163,94	64.888,48	154.629,90

25 Υποχρεώσεις παροχών προσωπικού λόγω εξόδου από την υπηρεσία

Σύμφωνα με τα ΔΠΧΑ οι υποχρεώσεις προς τα ασφαλιστικά ταμεία των εργαζομένων διαχωρίζονται σε προγράμματα καθορισμένων εισφορών (defined contribution) και σε προγράμματα καθορισμένων παροχών (defined benefit).

Βάσει του εργατικού δικαίου οι εργαζόμενοι δικαιούνται αποζημίωσης σε περίπτωση απόλυσης ή συνταξιοδότησης το ύψος της οποίας σχετίζεται με τις αποδοχές των εργαζομένων, τη διάρκεια της υπηρεσίας και τον τρόπο αποχώρησης (απόλυση ή συνταξιοδότηση). Οι εργαζόμενοι που παραιτούνται ή απολύονται με αιτία, δε δικαιούνται αποζημίωση. Η οφειλόμενη αποζημίωση, σε περίπτωση συνταξιοδότησης, είναι ίση με 40% του ποσού που θα καταβαλλόταν σε περίπτωση απόλυσης άνευ αιτίας. Το ποσό της αποζημίωσης που καταβάλλεται τελικά από την Εταιρία καθορίζεται αφού ληφθεί υπόψη η προϋπηρεσία των εργαζομένων και η αμοιβή τους. Τα προγράμματα αποζημίωσης προσωπικού της Εταιρίας εντάσσονται στα προγράμματα καθορισμένων παροχών.

Πρόγραμμα καθορισμένων παροχών

Για τα προγράμματα που κατατάσσονται στην κατηγορία των καθορισμένων παροχών τα ΔΠΧΑ έχουν θεσπίσει ορισμένες απαιτήσεις σε σχέση με την αποτίμηση της υπάρχουσας υποχρέωσης καθώς επίσης και

τις αρχές και τις αναλογιστικές υποθέσεις που πρέπει να ακολουθούνται κατά την εκτίμηση της υποχρέωσης που απορρέει από αυτά τα προγράμματα. Η υποχρέωση που καταχωρείται βασίζεται στη μέθοδο της προβλεπόμενης μονάδας πίστωσης (projected unit credit method), η οποία υπολογίζει την παρούσα αξία της δεδουλευμένης υποχρέωσης.

Οι προβλέψεις για αποζημίωση προσωπικού προσδιορίστηκαν μέσω αναλογιστικής μελέτης. Για τη θυγατρική εταιρεία στη Ρουμανία δεν έχει συνταχθεί αναλογιστική μελέτη, διότι δεν υφίσταται υποχρέωση, σύμφωνα με την ρουμανική νομοθεσία, καταβολής αποζημίωσης με την αφυπηρέτηση του προσωπικού. Οι πίνακες που ακολουθούν εμφανίζουν τη σύνθεση της καθαρής δαπάνης για τη σχετική πρόβλεψη που καταχωρήθηκε στα αποτελέσματα και στα ίδια κεφάλαια της χρήσης και περιόδου 2018 και 2019, αντίστοιχα.

Η μεταβολή της υποχρέωσης στον ισολογισμό έχει ως εξής:

	Ο ΟΜΙΛΟΣ	Η ΕΤΑΙΡΙΑ
Υπόλοιπο υποχρέωσης την 31.12.2017	649.187,00	649.187,00
Κόστος τρέχουσας περιόδου απασχόλησης	192.230,00	192.230,00
Αναλογιστικά κέρδη και ζημιές	-62.405,00	-62.405,00
Πληρωθείσες αποζημιώσεις τρέχουσας περιόδου	-42.568,00	-42.568,00
Υπόλοιπο υποχρέωσης την 31.12.2018	736.444,00	736.444,00
Κόστος τρέχουσας περιόδου απασχόλησης	86.486,00	86.486,00
Αναλογιστικά κέρδη και ζημιές	-51.104,00	-51.104,00
Υπόλοιπο υποχρέωσης την 30.6.2019	771.826,00	771.826,00

Τα ποσά που έχουν καταχωρηθεί στην κατάσταση αποτελεσμάτων έχουν ως εξής:

	ΟΜΙΛΟΣ & ΕΤΑΙΡΙΑ	
	30/6/2019	30/6/2018
Δαπάνη τόκου	12.888,00	11.361,00
Κόστος τρέχουσας υπηρεσίας	84.566,00	75.693,00
Κόστος Τερματικών Παροχών	-10.968,00	18.703,00
Σύνολο	86.486,00	105.757,00

Οι βασικές παραδοχές στις οποίες βασίστηκε η αναλογιστική μελέτη για τον υπολογισμό της πρόβλεψης δεν διαφέρουν σημαντικά από αυτές που είχε βασιστεί η αναλογιστική μελέτη της 31/12/2018, οι οποίες παρατίθενται αναλυτικά στις Οικονομικές Καταστάσεις της 31/12/2018.

26 Εμπορικές υποχρεώσεις

Η ανάλυση των εμπορικών υποχρεώσεων έχει ως εξής:

	Ο ΟΜΙΛΟΣ		Η ΕΤΑΙΡΙΑ	
	30/6/2019	31/12/2018	30/6/2019	31/12/2018
Προμηθευτές	4.579.907,83	6.190.402,54	5.058.279,73	6.202.756,17
Γραμμάτια πληρωτέα	447.663,79	565.279,67	447.663,79	565.279,67
Επιταγές πληρωτέες	2.568.950,35	3.038.773,00	2.529.421,80	3.038.773,00
Σύνολο	7.596.521,97	9.794.455,21	8.035.365,32	9.806.808,84

27 Τρέχουσες φορολογικές υποχρεώσεις

Οι τρέχουσες φορολογικές υποχρεώσεις έχουν ως εξής:

	Ο ΟΜΙΛΟΣ		Η ΕΤΑΙΡΙΑ	
	30/6/2019	31/12/2018	30/6/2019	31/12/2018
Φόρος Εισοδήματος	693.203,55	-121.571,19	636.363,26	-175.973,89
Φόρος Προστιθέμενης Αξίας	656.894,48	733.133,31	500.324,98	604.264,01
Λοιποί παρακρατούμενοι φόροι	518.848,38	258.916,17	506.846,61	240.677,94
Σύνολο	1.868.946,42	870.478,30	1.643.534,85	668.968,06

28 Λοιπές υποχρεώσεις

Οι λοιπές υποχρεώσεις έχουν ως εξής:

	Ο ΟΜΙΛΟΣ		Η ΕΤΑΙΡΙΑ	
	30/6/2019	31/12/2018	30/6/2019	31/12/2018
Ασφαλιστικοί οργανισμοί	280.011,42	593.744,24	249.443,65	551.139,97
Μερίσματα πληρωτέα	2.117.762,19	1.431.787,50	2.117.762,19	1.431.787,50
Έξοδα χρήσεως δεδουλευμένα	893.828,39	171.441,46	893.828,39	171.441,46
Πιστωτές διάφοροι	309.280,72	209.551,87	235.094,67	97.182,19
Προκαταβολές πελατών	572.693,66	423.714,17	525.273,56	423.714,17
Σύνολο	4.173.576,39	2.830.239,24	4.021.402,46	2.675.265,29

29 Κύκλος εργασιών (Πωλήσεις)

Ο κύκλος εργασιών (πωλήσεις) της εταιρίας και του ομίλου κατά τις περιόδου που έληξαν στις 30 Ιουνίου 2019 και 30 Ιουνίου 2018 αναλύεται ως εξής:

	Ο ΟΜΙΛΟΣ		Η ΕΤΑΙΡΙΑ	
	1/1-30/6/2019	1/1-30/6/2018	1/1-30/6/2019	1/1-30/6/2018
Πωλήσεις εμπορευμάτων	21.475.332,90	19.602.691,33	16.910.684,38	15.347.908,32
Πωλήσεις προϊόντων	16.799.862,05	16.023.289,39	16.799.862,05	17.658.837,53
Έσοδα από ενοίκια	140.421,68	142.941,62	140.421,68	142.941,62
Σύνολο	38.415.616,63	35.768.922,34	33.850.968,11	33.149.687,47

30 Κόστος πωλήσεων

Ο κύκλος εργασιών (πωλήσεις) της εταιρίας και του ομίλου κατά τις περιόδου που έληξαν στις 30 Ιουνίου 2019 και 30 Ιουνίου 2018 αναλύεται ως εξής:

	Ο ΟΜΙΛΟΣ		Η ΕΤΑΙΡΙΑ	
	1/1-30/6/2019	1/1-30/6/2018	1/1-30/6/2019	1/1-30/6/2018
Μεταβολές αποθεμάτων	12.181.274,59	10.176.742,81	10.743.836,65	9.878.467,54
Αμοιβές & έξοδα προσωπικού	541.812,41	508.533,98	541.812,41	508.533,98
Αμοιβές & έξοδα τρίτων	2.624.441,32	3.155.958,84	2.624.441,32	3.155.958,84
Παροχές τρίτων	69.598,27	74.838,46	69.598,27	74.838,46
Φόροι - τέλη	17.004,54	14.313,65	17.004,54	14.313,65
Διάφορα έξοδα	148.123,35	181.270,74	148.123,35	181.270,74
Αποσβέσεις	132.044,03	139.328,23	132.044,03	139.328,23
Προβλέψεις	1.331,81	84.436,15	1.331,81	84.436,15
	15.715.630,32	14.335.422,86	14.278.192,38	14.037.147,59

31 Άλλα έσοδα

Τα άλλα έσοδα αναλύονται ως εξής:

	Ο ΟΜΙΛΟΣ		Η ΕΤΑΙΡΙΑ	
	1/1-30/6/2019	1/1-30/6/2018	1/1-30/6/2019	1/1-30/6/2018
Έσοδα από παραχώρηση χρήσης σημάτων	40.389,11	0,00	92.327,32	89.319,40
Έσοδα ενοικίων	521.141,07	415.501,37	167.611,26	102.480,72
Έσοδα προηγούμενων χρήσεων	862,65	27.931,30	862,65	27.931,30
Κέρδη από πώληση ενσώματων παγίων	7.067,20	55.505,85	7.067,20	55.505,85
Έσοδα από ασφαλιστικές αποζημιώσεις	0,00	8.456,55	0,00	8.456,55
Προϋπολογισμένες εκπτώσεις	-50.511,50	0,00	-50.511,50	0,00
Λοιπά έσοδα	38.623,60	87.938,45	38.623,60	61.174,36
ΣΥΝΟΛΟ	557.572,13	595.333,51	255.980,53	344.868,18

32 Έξοδα διοικήσεως

Τα έξοδα διοικήσεως αναλύονται ως εξής:

	Ο ΟΜΙΛΟΣ		Η ΕΤΑΙΡΙΑ	
	1/1-30/6/2019	1/1-30/6/2018	1/1-30/6/2019	1/1-30/6/2018
Αμοιβές & έξοδα προσωπικού	838.750,82	458.780,00	679.240,00	340.393,55
Αμοιβές & έξοδα τρίτων	283.747,45	208.170,91	282.376,99	124.113,49
Παροχές τρίτων	176.450,18	147.288,59	158.078,29	124.454,82
Φόροι - τέλη	38.735,92	28.989,17	38.735,92	26.908,09
Διάφορα έξοδα	251.036,17	466.455,68	189.902,33	277.356,33
Αποσβέσεις	203.277,77	174.724,81	200.832,02	161.058,78
Προβλέψεις	86.646,22	128.373,35	86.646,22	128.373,35
ΣΥΝΟΛΟ	1.878.644,53	1.612.782,51	1.635.811,77	1.182.658,42

33 Έξοδα διαθέσεως

Τα έξοδα διαθέσεως αναλύονται ως εξής:

	Ο ΟΜΙΛΟΣ		Η ΕΤΑΙΡΙΑ	
	1/1-30/6/2019	1/1-30/6/2018	1/1-30/6/2019	1/1-30/6/2018
Αμοιβές & έξοδα προσωπικού	5.281.111,66	4.840.177,82	4.347.965,03	4.133.129,22
Αμοιβές & έξοδα τρίτων	3.469.967,05	3.640.088,69	3.457.433,01	3.214.151,06
Παροχές τρίτων	1.499.980,35	4.191.902,22	668.935,30	3.486.524,38
Φόροι - τέλη	150.597,34	134.319,45	150.597,34	132.224,40
Διάφορα έξοδα	2.210.348,27	1.491.776,67	1.591.281,79	1.524.593,27
Αποσβέσεις	3.692.083,67	709.628,82	3.550.292,64	630.919,57
ΣΥΝΟΛΟ	16.304.088,34	15.007.893,67	13.766.505,11	13.121.541,89

34 Άλλα έξοδα

Τα άλλα έξοδα αναλύονται ως εξής:

	Ο ΟΜΙΛΟΣ		Η ΕΤΑΙΡΙΑ	
	1/1-30/6/2019	1/1-30/6/2018	1/1-30/6/2019	1/1-30/6/2018
Έξοδα προηγούμενων χρήσεων	36.037,93	30.656,23	36.037,93	30.656,23
Ζημιές από πώληση ενσώματων παγίων	18.599,23	23.281,60	18.599,23	23.281,60
Λοιπά έξοδα	14.000,21	98.982,65	14.000,21	38.928,46
	68.637,37	152.920,48	68.637,37	92.866,29

35 Χρηματοοικονομικό κόστος (καθαρό)

Τα χρηματοοικονομικά και επενδυτικά έσοδα και έξοδα αναλύονται ως εξής:

	Ο ΟΜΙΛΟΣ		Η ΕΤΑΙΡΙΑ	
	1/1-30/6/2019	1/1-30/6/2018	1/1-30/6/2019	1/1-30/6/2018
ΧΡΗΜΑΤΟΟΙΚΟΝΟΜΙΚΑ ΕΞΟΔΑ				
Τόκοι και έξοδα τραπεζικών & ομολογιακών δανείων	-707.153,78	-262.390,27	-707.153,78	-262.390,27
Τόκοι χρηματοδοτικής μίσθωσης	-324.023,60	-389.219,34	-324.023,60	-389.219,34
Τόκοι υποχρεώσεων από μισθώσεις	-1.155.528,08	0,00	-962.498,49	0,00
Προμήθειες εγγυητικών επιστολών	-11.453,89	-13.772,67	-11.453,89	-13.772,67
Έξοδα συμμετοχών και επενδύσεων	-69.911,99	-184.793,63	-69.911,99	-184.793,63
Δαπάνη τόκου αναλογιστικής μελέτης	-12.888,00	-11.361,00	-12.888,00	-11.361,00
Προβλέψεις υποτίμησης συμμετοχών & χρεογράφων	-3.003,75	-110.221,41	-3.003,75	-110.221,41
Λοιπά χρηματοοικονομικά έξοδα	-100.650,87	-29.904,59	-40.844,37	-29.904,59
ΣΥΝΟΛΟ ΧΡΗΜ/ΚΩΝ ΕΞΟΔΩΝ	-2.384.613,95	-1.001.662,91	-2.131.777,87	-1.001.662,91
ΧΡΗΜΑΤΟΟΙΚΟΝΟΜΙΚΑ ΕΣΟΔΑ				
Πιστωτικοί τόκοι	45.414,23	46.713,37	7.746,69	1.854,02
Έσοδα συμμετοχών και χρεογράφων	568.720,30	836.576,10	568.720,30	836.576,10
Λοιπά χρηματοοικονομικά έσοδα	23.610,10	37.335,70	0,00	0,00
ΣΥΝΟΛΟ ΧΡΗΜ/ΚΩΝ ΕΣΟΔΩΝ	637.744,63	920.625,17	576.466,99	838.430,12
ΧΡΗΜ/ΚΟ ΚΟΣΤΟΣ ΚΑΘΑΡΟ	-1.746.869,32	-81.037,74	-1.555.310,88	-163.232,79

36 Φόροι

Οι φόροι που αναγνωρίστηκαν στα αποτελέσματα έχουν ως εξής:

(ποσά σε Ευρώ)	ΟΜΙΛΟΣ		ΕΤΑΙΡΕΙΑ	
	1/1-30/6/2019	1/1-30/6/2018	1/1-30/6/2019	1/1-30/6/2018
Τρέχων φόρος εισοδήματος	-866.064,30	-1.508.259,76	-808.294,35	-1.421.430,08
Αναβαλλόμενος φόρος (Σημ. 23)	630.937,36	-366.703,15	630.937,36	-366.703,15
Σύνολο	-235.126,94	-1.874.962,91	-177.356,99	-1.788.133,23

Οι φορολογικοί συντελεστές στις χώρες που δραστηριοποιείται ο Όμιλος, για τις χρήσεις 2019 και 2018 ανέρχονται σε 28% (2018 29%) για την Ελλάδα και 16% για την Ρουμανία.

Ο συντελεστής φορολογίας εισοδημάτων νομικών προσώπων στην Ελλάδα ορίστηκε σύμφωνα με τους νόμους Ν. 4334/2015 και Ν. 4336/2015 που τέθηκαν σε ισχύ εντός του 2015. Επίσης η προκαταβολή φόρου εισοδήματος αυξήθηκε από 80% σε 100% με ισχύ για τα κέρδη των επιχειρήσεων από 1 Ιανουαρίου 2015, ενώ σε περίπτωση διανομής κερδών επιβάλλεται παρακράτηση φόρου με συντελεστή 15%, με την επιφύλαξη του άρθρου 48 του Ν. 4172/2013.

Σύμφωνα με το άρθρο 23 του Ν.4579/2018 οι φορολογικοί συντελεστές των κερδών από επιχειρηματική δραστηριότητα των νομικών προσώπων, μειώνονται σταδιακά κατά 1% ανά έτος ως ακολούθως: 28% για το φορολογικό έτος 2019, 27% για το φορολογικό έτος 2020, 26% για το φορολογικό έτος 2021 και 25% για το φορολογικό έτος 2022 και εφεξής.

Η συμφωνία μεταξύ του ποσού φόρου εισοδήματος και του ποσού που προκύπτει από την εφαρμογή του ισχύοντος συντελεστή φορολογίας εισοδήματος, ανά εκάστοτε χώρα επί των αποτελεσμάτων προ φόρων, έχει ως ακολούθως:

(ποσά σε Ευρώ)	ΟΜΙΛΟΣ		ΕΤΑΙΡΕΙΑ	
	1/1-30/6/2019	1/1-30/6/2018	1/1-30/6/2019	1/1-30/6/2018
Κέρδη/ (ζημιές) προ φόρων	3.259.318,87	5.174.198,59	2.802.491,13	4.897.108,67
Συντελεστής φόρου εισοδήματος	-	-	0,28	0,29
Φόρος υπολογισμένος με βάση τον ισχύοντα φορολογικό συντελεστή	-824.413,63	-1.498.449,74	-784.697,52	-1.420.161,51
Φόρος που αναλογεί σε έξοδα - έσοδα που δεν εκπίπτουν	-41.650,66	-9.810,02	-23.596,83	-1.268,57
Φόρος εισοδήματος	-866.064,30	-1.508.259,76	-808.294,35	-1.421.430,08
Αναβαλλόμενος φόρος (Σημ. 23)	630.937,36	-366.703,15	630.937,36	-366.703,15
Φόρος εισοδήματος στα Αποτελέσματα	-235.126,94	-1.874.962,91	-177.356,99	-1.788.133,23

37 Βασικά κέρδη ανά μετοχή (€)

Τα βασικά κέρδη ανά μετοχή υπολογίζονται με διαίρεση του κέρδους που αναλογεί στους μετόχους της μητρικής, με τον σταθμισμένο μέσο αριθμό των σε κυκλοφορία κοινών μετοχών στην διάρκεια της περιόδου.

	Ο ΟΜΙΛΟΣ		Η ΕΤΑΙΡΙΑ	
	1/1 - 30/6/2019	1/1 - 30/6/2018	1/1 - 30/6/2019	1/1 - 30/6/2018
Κέρδη / Ζημιές που αναλογούν στους μετόχους της μητρικής από συνεχιζόμενες δραστηριότητες	3.023.541,30	3.294.617,95	2.625.134,14	3.108.975,44
Κέρδη/Ζημιές που αναλογούν στους μετόχους της μητρικής για σκοπούς βασικών κερδών ανά μετοχή	3.023.541,30	3.294.617,95	2.625.134,14	3.108.975,44
Σταθμισμένος μέσος αριθμός μετοχών	4.414.217	4.414.217	4.414.217	4.414.217
Βασικά κέρδη/ζημιές κατά μετοχή (ευρώ ανά μετοχή) από συνεχιζόμενες δραστηριότητες	0,6850	0,7464	0,5947	0,7043

Δεν υφίστανται δυνητικοί τίτλοι που είναι μετατρέψιμοι σε κοινές μετοχές και θα μπορούσαν να έχουν επίδραση απομείωσης (dilutive effect) στα κέρδη ανά μετοχή.

38 Ενδεχόμενες υποχρεώσεις

Σχετικά με τις ενδεχόμενες υποχρεώσεις σημειώνουμε ότι αυτές αφορούν τις Εγγυητικές Επιστολές που χορήγησε ο Όμιλος σε διάφορους τρίτου. Τα ποσά των εγγυητικών επιστολών για τον Όμιλο και την Εταιρεία ανέρχονται σε 694.912,63 ευρώ την 30.6.2019 και 734.061,67 ευρώ την 31.12.2018.

39 Μερίσματα πληρωτέα

Η Γενική Συνέλευση των μετόχων της εταιρείας που συνήλθε την 15^η Μαΐου 2019 αποφάσισε τη διανομή μερίσματος ποσού 3.100.000 ευρώ από τα κέρδη της χρήσης 2018.

40 Ανέλεγκτες φορολογικά χρήσεις

Οι φορολογικές αρχές δεν έχουν ελέγξει τις φορολογικές δηλώσεις της μητρικής Εταιρείας, των θυγατρικών, των συγγενών και της απορροφηθείσας εταιρείας ως κάτωθι:

α/α	ΕΠΩΝΥΜΙΑ	ΕΔΡΑ	ΑΝΕΛΕΓΚΤΕΣ ΦΟΡΟΛΟΓΙΚΑ ΧΡΗΣΕΙΣ	% συμμετοχής			ΜΕΘΟΔΟΣ ΕΝΟΠΙΩΣΗΣ
				Άμεση	Έμμεση	Σύνολο	
1	B&F Ενδυμάτων Α.Ε.	Ελλάδα	2014 - 2018	Μητρική			Ολική Ενοποίηση
2	BSB Fashion S.A.	Ρουμανία	2013-2018	99,7470%	0,000%	99,7470%	Ολική Ενοποίηση
3	BITHAGIO LIMITED	Κύπρος	2016-2018	100,0000%	0,00%	100,0000%	-
4	BEANDEF LIMITED	Κύπρος	2016-2018	0,0000%	39,000%	39,0000%	-
5	Γ. ΜΠΙΘΑΡΑΣ ΚΑΙ ΣΙΑ Ε.Ε.	Ελλάδα	2013-2014	Απορροφηθείσα			

Κατ' εφαρμογή σχετικών φορολογικών διατάξεων: α) της παρ. 1 του άρθρου 84 του ν. 2238/1994 (ανέλεγκτες υποθέσεις φορολογίας εισοδήματος), β) της παρ. 1 του άρθρου 57 του ν. 2859/2000 (ανέλεγκτες υποθέσεις Φ.Π.Α. και γ) της παρ. 5 του άρθρου 9 του ν. 2523/1997 (επιβολή προστίμων για υποθέσεις φορολογίας εισοδήματος), το δικαίωμα του Δημοσίου για την επιβολή του φόρου για τις χρήσεις μέχρι και το 2012 έχει παραγραφεί μέχρι την 31/12/2018, με την επιφύλαξη ειδικών ή εξαιρετικών διατάξεων που τυχόν προβλέπουν μεγαλύτερη προθεσμία παραγραφής και υπό τις προϋποθέσεις που αυτές ορίζουν.

Πέραν αυτών, κατά πάγια νομολογία του Συμβουλίου της Επικρατείας και των διοικητικών δικαστηρίων, ελλείψει υφισταμένης στον Κώδικα Νόμων περί Τελών Χαρτοσήμου διατάξεως περί παραγραφής, η σχετική αξίωση του Δημοσίου για την επιβολή τελών χαρτοσήμου υπόκειται στην κατά το άρθρο 249 του Αστικού Κώδικα εικοσαετή παραγραφή.

Για τις χρήσεις που έληξαν μετά την 31 Δεκεμβρίου 2012 και παραμένουν φορολογικά ανέλεγκτες, από τις αρμόδιες φορολογικές αρχές ή και από τον Ορκωτό Ελεγκτή Λογιστή της Εταιρείας, η εκτίμησή μας είναι ότι οι φόροι που ενδεχομένως προκύψουν δεν θα ασκήσουν ουσιώδη επίδραση στις χρηματοοικονομικές καταστάσεις.

Οι χρήσεις 2012 έως 2017 της μητρικής Εταιρείας έχουν ελεγχθεί από τον εκλεγμένο κατά Κ.Ν. 2190/1920 Τακτικό Ελεγκτή, δηλαδή την Ελεγκτική Εταιρία Ορκωτών Ελεγκτών Λογιστών, ΣΟΛ ΑΕΟΕ, σύμφωνα με το άρθρο 82 του ν. 2238/1994 και άρθρο 65Α ν.4174/13 και τα σχετικά πιστοποιητικά φορολογικής συμμόρφωσης εκδόθηκαν χωρίς επιφύλαξη. Ο φορολογικός έλεγχος για τη χρήση 2018 ήδη διενεργείται από τους Ορκωτούς Ελεγκτές. Κατά την ολοκλήρωση του φορολογικού ελέγχου, η Διοίκηση της Εταιρείας δεν αναμένει να προκύψουν σημαντικές φορολογικές υποχρεώσεις πέραν από αυτές που καταχωρήθηκαν και που απεικονίζονται στις οικονομικές καταστάσεις.

Για την μητρική Εταιρεία έχει εκδοθεί εντολή ελέγχου για τον έλεγχο των χρήσεων 2014 – 2017 και ο έλεγχος από τις φορολογικές αρχές βρίσκεται σε εξέλιξη. Κατά την ολοκλήρωση του φορολογικού ελέγχου των χρήσεων 2014 - 2017, η Διοίκηση της Εταιρείας δεν αναμένει να προκύψουν σημαντικές φορολογικές υποχρεώσεις πέραν από αυτές που καταχωρήθηκαν και που απεικονίζονται στις οικονομικές καταστάσεις.

41 Επίδικες ή υπό διαιτησία διαφορές

Ο Όμιλος εμπλέκεται σε ορισμένες δικαστικές διεκδικήσεις κατά την συνήθη πορεία των εργασιών του, η πλειονότητα των οποίων αφορά σε διεκδίκηση της είσπραξης επισφαλών απαιτήσεων κατά πελατών του και το ύψος αυτών ανέρχεται σε συνολικό ποσό περίπου € 6.000 χιλ. Για το σύνολο αυτών των διεκδικήσεων ο Όμιλος έχει σχηματίσει πρόβλεψη επισφάλειας. Πέραν αυτών, σημειώνουμε ότι δεν υπάρχουν άλλες επίδικες ή υπό διαιτησία διαφορές του Ομίλου, καθώς και αποφάσεις δικαστικών ή διαιτητικών οργάνων, που έχουν ή ενδέχεται να έχουν επίπτωση στην οικονομική κατάσταση ή λειτουργία του Ομίλου.

42 Αριθμός απασχολούμενου προσωπικού

Ο αριθμός του απασχολούμενου προσωπικού στο τέλος της χρήσης ήταν:

	<u>30/6/2019</u>	<u>31/12/2018</u>
Όμιλος:	730	663
Εταιρία:	557	505

43 Συναλλαγές με συνδεδεμένα με την Εταιρία μέρη

Στην παρούσα ενότητα περιλαμβάνονται οι συναλλαγές του Ομίλου και της μητρικής Εταιρείας με τα συνδεδεμένα με αυτούς πρόσωπα (συνδεδεμένα μέρη) όπως αυτά ορίζονται στο Διεθνές Λογιστικό Πρότυπο 24. Οι συναλλαγές με αυτά τα μέρη πραγματοποιούνται σε καθαρά εμπορική βάση και με συνήθεις εμπορικούς όρους. Καμία από τις συναλλαγές δεν εμπεριέχει ειδικούς ή ασυνήθεις όρους και συνθήκες. Οι συναλλαγές και τα υπόλοιπα απαιτήσεων/ υποχρεώσεων από εμπορικές πράξεις, με τα συνδεδεμένα μέρη παρατίθενται παρακάτω:

	ΟΜΙΛΟΥ				
	1/1 - 30/06/2019			30/6/2019	
(ποσά σε Ευρώ)	Κύκλος Εργασιών	Λοιπά έσοδα	Αγορές/δαπάνες	Απαιτήσεις	Υποχρεώσεις
Β)Λοιπές συνδεδεμένες					
Ι. ΔΕΜΕΛΙΔΗΣ - Β. ΜΠΙΘΑΡΑΣ Ο.Ε	2.812,20	12.017,84	135.909,18	47.309,59	0,00
COSMOPOLITAN ΕΠΕΝΔΥΣΕΩΝ Α.Ε.Ε.	0,00	1.800,00	393.000,00	82.686,52	67.858,00
BDG REAL ESTATE INVESTMENT SRL	242.929,47	0,00	204.142,53	38.786,94	0,00
BDT SUPPORT S.A.	1.247.145,93	0,00	0,00	1.253.539,70	0,00
NEWSTYLE AGENT TEKSTIL DIS TIC AS	117.589,90	0,00	0,00	148.105,00	0,00
ΚΑΝ'Τ ΡΙΜΕΜΠΕΡ ΝΕΠΑ	0,00	600,00	0,00	4.464,00	14.677,30
G.D. FRONT LINE ΑΚΙΝΗΤΩΝ ΕΠΕ	0,00	600,00	168.000,00	132.094,97	0,00
ΑΛΜΕΑ ΓΙΩΤΙΝΓΚ ΝΕΠΑ	0,00	1.800,00	0,00	11.160,00	0,00
HALTIKO HOLDINGS LIMITED	0,00	0,00	15.539,66	0,00	50.214,35
GBL CARS ΜΟΝΟΠΡΟΣΩΠΗ ΙΚΕ	0,00	2.400,00	0,00	3.968,00	0,00
BEANDEF LIMITED	450.535,67	404,52	0,00	605.713,87	0,00
ΑΚΙΝΗΤΑ ΑΚΤΗΣ ΜΟΝΟΠ.ΙΚΕ	0,00	1.200,00	0,00	2.232,00	0,00
Σύνολο	2.061.013,17	20.822,36	916.591,37	2.330.060,59	132.749,65

	ΟΜΙΛΟΥ				
	1/1 - 30/06/2018			31/12/2018	
(ποσά σε Ευρώ)	Κύκλος Εργασιών	Λοιπά έσοδα	Αγορές/δαπάνες	Απαιτήσεις	Υποχρεώσεις
Β)Λοιπές συνδεδεμένες					
Ι. ΔΕΜΕΛΙΔΗΣ - Β. ΜΠΙΘΑΡΑΣ Ο.Ε	-3.718,49	55.143,57	86.402,20	60.359,72	0,00
ΜΠΙΘΑΡΑ Σ. - ΚΙΕΠΑ Μ. Ο.Ε	54.295,16	15,00	0,00	143.329,72	0,00
BDG REAL ESTATE INVESTMENT SRL	0,00	0,00	366.287,02	0,00	0,00
BDT SUPPORT S.A.	0,00	0,00	0,00	6.490,83	0,00
COSMOPOLITAN ΕΠΕΝΔΥΣΕΩΝ Α.Ε.Ε.	0,00	1.800,00	393.000,00	80.454,52	73.556,00
NEWSTYLE AGENT TEKSTIL DIS TIC AS	579.877,40	0,00	0,00	107.801,17	6.785,74
ΚΑΝ'Τ ΡΙΜΕΜΠΕΡ ΝΕΠΑ	0,00	600,00	0,00	3.720,00	14.677,30
G.D. FRONT LINE ΑΚΙΝΗΤΩΝ ΕΠΕ	0,00	3.184,55	168.000,00	218.497,37	0,00
ΑΛΜΕΑ ΓΙΩΤΙΝΓΚ ΝΕΠΑ	0,00	1.800,00	0,00	8.928,00	0,00
HALTIKO HOLDINGS LIMITED	0,00	0,00	22.101,25	0,00	34.674,69
GBL CARS ΜΟΝΟΠΡΟΣΩΠΗ ΙΚΕ	0,00	2.400,00	4.200,00	992,00	0,00
BEANDEF LIMITED	279.805,56	1.001,00	0,00	506.123,43	0,00
ΑΚΙΝΗΤΑ ΑΚΤΗΣ ΜΟΝΟΠ.ΙΚΕ	0,00	0,00	0,00	744,00	0,00
Σύνολο	910.259,63	65.944,12	1.039.990,47	1.137.440,76	129.693,73

Δάνεια μεταξύ συνδεδεμένων μερών

Ο Όμιλος έχει χορηγήσει τα κάτωθι δάνεια σε συνδεδεμένες εταιρείες:

(ποσά σε Ευρώ)	<u>Δάνεια</u>
Bdg Real Estate Investment	1.015.215,03
Bdt Support	1.992.409,30
BEANDEF Limited	<u>39.000,00</u>
Σύνολο	<u>3.046.624,33</u>

(ποσά σε Ευρώ)	ΕΤΑΙΡΕΙΑ				
	1/1 - 30/06/2019			30/6/2019	
	Κύκλος Εργασιών	Λοιπά έσοδα	Αγορές/δαπάνες	Απαιτήσεις	Υποχρεώσεις
<u>A)Θυγατρική</u>					
BSB FASHION SA	1.745.000,39	40.389,11	0,00	562.126,16	49.206,44
<u>B)Λοιπές συνδεδεμένες</u>					
I. ΔΕΜΕΛΙΔΗΣ - Β. ΜΠΙΘΑΡΑΣ Ο.Ε	2.812,20	12.017,84	135.909,18	47.309,59	0,00
COSMOROLITAN ΕΠΕΝΔΥΣΕΩΝ Α.Ε.Ε.	0,00	1.800,00	393.000,00	82.686,52	67.858,00
NEWSTYLE AGENT TEKSTIL DIS TIC AS	117.589,90	0,00	0,00	148.105,00	0,00
KAN'T RIMEMPER ΝΕΠΑ	0,00	600,00	0,00	4.464,00	14.677,30
G.D. FRONT LINE ΑΚΙΝΗΤΩΝ ΕΠΕ	0,00	600,00	168.000,00	132.094,97	0,00
ΑΛΜΕΑ ΓΙΩΤΙΝΓΚ ΝΕΠΑ	0,00	1.800,00	0,00	11.160,00	0,00
HALTIKO HOLDINGS LIMITED	0,00	0,00	15.539,66	0,00	50.214,35
GBL CARS ΜΟΝΟΠΡΟΣΩΠΗ ΙΚΕ	0,00	2.400,00	0,00	3.968,00	0,00
BEANDEF LIMITED	450.535,67	404,52	0,00	605.713,87	0,00
ΑΚΙΝΗΤΑ ΑΚΤΗΣ ΜΟΝΟΠ.ΙΚΕ	0,00	1.200,00	0,00	2.232,00	0,00
Σύνολο	<u>2.315.938,16</u>	<u>61.211,47</u>	<u>712.448,84</u>	<u>1.599.860,11</u>	<u>181.956,09</u>

(ποσά σε Ευρώ)	ΕΤΑΙΡΕΙΑ				
	1/1 - 30/06/2018			31/12/2018	
	Κύκλος Εργασιών	Λοιπά έσοδα	Αγορές/δαπάνες	Απαιτήσεις	Υποχρεώσεις
<u>A)Θυγατρική</u>					
BSB FASHION SA	1.580.479,46	55.090,68	0,00	1.015.187,47	49.206,44
<u>B)Λοιπές συνδεδεμένες</u>					
I. ΔΕΜΕΛΙΔΗΣ - Β. ΜΠΙΘΑΡΑΣ Ο.Ε	-3.718,49	55.143,57	86.402,20	60.359,72	0,00
ΜΠΙΘΑΡΑΣ Σ. - ΚΙΕΠΑ Μ. Ο.Ε	54.295,16	15,00	0,00	143.329,72	0,00
COSMOROLITAN ΕΠΕΝΔΥΣΕΩΝ Α.Ε.Ε.	0,00	1.800,00	393.000,00	80.454,52	73.556,00
NEWSTYLE AGENT TEKSTIL DIS TIC AS	579.877,40	0,00	0,00	107.801,17	6.785,74
KAN'T RIMEMPER ΝΕΠΑ	0,00	600,00	0,00	3.720,00	14.677,30
G.D. FRONT LINE ΑΚΙΝΗΤΩΝ ΕΠΕ	0,00	3.184,55	168.000,00	218.497,37	0,00
ΑΛΜΕΑ ΓΙΩΤΙΝΓΚ ΝΕΠΑ	0,00	1.800,00	0,00	8.928,00	0,00
HALTIKO HOLDINGS LIMITED	0,00	0,00	22.101,25	0,00	34.674,69
GBL CARS ΜΟΝΟΠΡΟΣΩΠΗ ΙΚΕ	0,00	2.400,00	4.200,00	992,00	0,00
BEANDEF LIMITED	279.805,56	1.001,00	0,00	506.123,43	0,00
ΑΚΙΝΗΤΑ ΑΚΤΗΣ ΜΟΝΟΠ.ΙΚΕ	0,00	0,00	0,00	744,00	0,00
Σύνολο	<u>2.490.739,09</u>	<u>121.034,80</u>	<u>673.703,45</u>	<u>2.146.137,40</u>	<u>178.900,17</u>

Οι δουλευμένες παροχές προς τα μέλη της διοικήσεως, τα διευθυντικά στελέχη που καταχωρήθηκαν ως δαπάνη στα αποτελέσματα της περιόδου 1/1-30/6/2019, αφορούν μισθούς (πλέον εισφορών κοινωνικών ασφαλίσεων), αμοιβές μελών Δ.Σ., και προγράμματα καθορισμένων παροχών κατά την συνταξιοδότηση και έχουν ως εξής:

(ποσά σε Ευρώ)	ΟΜΙΛΟΣ		ΕΤΑΙΡΕΙΑ	
	1/1 - 30/06/2019	1/1 - 30/06/2018	1/1 - 30/06/2019	1/1 - 30/06/2018
Μισθοί και άλλες βραχυπρόθεσμες εργασιακές παροχές προς Διευθυντικά στελέχη	102.530,14	83.919,91	66.658,10	63.108,22
Μισθοί και άλλες βραχυπρόθεσμες εργασιακές παροχές προς μέλη ΔΣ και Επιτροπή Ελέγχου	134.096,20	0,00	134.096,20	0,00
ΣΥΝΟΛΟ	236.626,34	83.919,91	200.754,30	63.108,22

44 Μεταγενέστερα γεγονότα

Στο πλαίσιο του σκοπού διάθεσης των, εκ του Ομολογιακού Δανείου, αντληθέντων κεφαλαίων (Σημ. 45) και ειδικότερα προς τον τομέα επένδυσης Α «Αποπληρωμή υφιστάμενου δανεισμού (τραπεζικός και χρηματοδοτικές μισθώσεις)», η Εταιρεία, μεταγενέστερα της ημερομηνίας αναφοράς των χρηματοοικονομικών καταστάσεων αιτήθηκε από τις εκμισθώτριες εταιρείες την πρόωρη εξόφληση ρυθμισμένης οφειλής χρηματοδοτικών μισθώσεων ποσού € 1,57 εκατ. περίπου που αφορά απομένον κεφάλαιο ρύθμισης σύμβασης χρηματοδοτικής μίσθωσης ακινήτου. Το αίτημα αυτό έγινε αποδεκτό από τις εκμισθώτριες εταιρείες στις 24.09.2019.

Δεν υπάρχουν άλλα σημαντικά γεγονότα μεταγενέστερα της 30^{ης} Ιουνίου 2019, τα οποία θα έπρεπε ή να κοινοποιηθούν ή να διαφοροποιήσουν τα κονδύλια των δημοσιευμένων χρηματοοικονομικών καταστάσεων.

45 Έκθεση Διάθεσης Αντληθέντων Κεφαλαίων από την Έκδοση Κοινού Ομολογιακού Δανείου με την καταβολή μετρητών για την περίοδο από 1.1 – 30.6.2019

Σύμφωνα με τις διατάξεις της παραγράφου 4.1.2 του Κανονισμού του Χρηματιστηρίου Αθηνών (εφεξής το Χ.Α.), την απόφαση υπ' αριθ. 25/17.07.2008 του Δ.Σ. του Χ.Α. και την υπ' αριθ. Απόφαση 8/754/14.04.2016 του Δ.Σ. της Επιτροπής Κεφαλαιαγοράς (εφεξής η Ε.Κ.), γνωστοποιείται ότι, η από 07.06.2018 συνεδρίαση του Διοικητικού Συμβουλίου και η από 11.01.2018 συνεδρίαση της Έκτακτης Γενικής Συνέλευσης των μετόχων της εταιρείας της «B&F ΑΝΩΝΥΜΗ ΒΙΟΜΗΧΑΝΙΚΗ ΚΑΙ ΕΜΠΟΡΙΚΗ ΕΤΑΙΡΕΙΑ ΕΝΔΥΜΑΤΩΝ» (εφ' εξής «η Εταιρεία») αποφάσισε την έκδοση Κοινού Ομολογιακού Δανείου, ποσού εικοσιπέντε εκατομμυρίων ευρώ (€ 25.000.000) με την έκδοση 25.000 χιλιάδων άυλων, κοινών ανώνυμων ομολογιών και τιμή διάθεσης € 1.000 έκαστη.

Το ΔΣ της Επιτροπής Κεφαλαιαγοράς ενέκρινε το περιεχόμενο του Ενημερωτικού Δελτίου της 14.06.2018 όσον αφορά στην κάλυψη των αναγκών πληροφόρησης του επενδυτικού κοινού. Τα έξοδα έκδοσης του

ενημερωτικού δελτίου αλλά και γενικότερα του Κ.Ο.Δ. ανήλθαν σε € 756.724,59 και καλύφθηκαν εξ ολοκλήρου από λοιπά διαθέσιμα της Εταιρείας.

Κατόπιν ολοκλήρωσης της Δημόσιας Προσφοράς την 22 Ιουνίου 2018, και σύμφωνα με τα συγκεντρωτικά στοιχεία κατανομής που παρήχθησαν με τη χρήση του Ηλεκτρονικού Βιβλίου Προσφορών (Η.ΒΙ.Π.) του Χρηματιστηρίου Αθηνών η συνολική έγκυρη ζήτηση που εκδηλώθηκε από επενδυτές, οι οποίοι συμμετείχαν στη Δημόσια Προσφορά, ανήλθε σε € 26 εκατ. Η Δημόσια Προσφορά καλύφθηκε κατά 1,04 φορές και το σύνολο των συμμετεχόντων επενδυτών ανήλθε σε 703. Η Εταιρεία όρισε το επιτόκιο και την τελική απόδοση των Ομολογιών σε 4,95%.

Στον πίνακα που ακολουθεί παρουσιάζονται τα συγκεκριμένα ανά κατηγορία χρήσης / επένδυσης προοριζόμενα ποσά, το χρονοδιάγραμμα υλοποίησης των σκοπούμενων επενδύσεων, καθώς και η έως 30.06.2019 διάθεση των αντληθέντων κεφαλαίων:

Χρονοδιάγραμμα και Κατανομή Αντληθέντων Κεφαλαίων					Ποσά Αντληθέντων Κεφαλαίων που καταβλήθηκαν μέχρι 30.06.2019	Υπόλοιπο προς διάθεση
Σκοπός Διάθεσης Αντληθέντων Κεφαλαίων	2018	2019	2020	2018 - 2020		
Τομέας επένδυσης						
A) Αποπληρωμή υφιστάμενου δανεισμού (τραπεζικός και χρηματοδοτικές μισθώσεις)	12.000.000,00	8.000.000,00	0,00	20.000.000,00	-15.201.195,17	4.798.804,83
B) Διεύρυνση των δικτύων του σήματος Lyhne και του σήματος BSB στις αγορές του εσωτερικού και εξωτερικού	1.000.000,00	2.000.000,00	2.000.000,00	5.000.000,00	-2.023.210,31	2.976.789,69
Σύνολο	13.000.000,00	10.000.000,00	2.000.000,00	25.000.000,00	-17.224.405,48	7.775.594,52

Τα αδιάθετα κεφάλαια της 30.6.2019 από € 7.775.594,52 είναι τοποθετημένα προσωρινά σε τραπεζικούς λογαριασμούς όψεως και προθεσμίας της εταιρείας.

Νέα Φιλαδέλφεια, 25 Σεπτεμβρίου 2019

Η ΠΡΟΕΔΡΟΣ Δ.Σ

Ο ΑΝΤΙΠΡΟΕΔΡΟΣ &
ΔΙΕΘΥΝΩΝ
ΣΥΜΒΟΥΛΟΣ

Ο ΔΙΕΥΘΥΝΤΗΣ ΛΟΓΙΣΤΗΡΙΟΥ

ΜΠΙΘΑΡΑ ΣΟΦΙΑ
Α.Δ.Τ ΑΝ 063636/2017

ΜΠΙΘΑΡΑΣ ΒΑΣΙΛΕΙΟΣ
Α.Δ.Τ. :ΑΝ 063637/2017

ΚΑΡΑΤΖΟΥΛΗΣ ΕΥΑΓΓΕΛΟΣ
Α.Δ.Τ. : ΑΚ 094093/2011
ΑΡ. ΑΔΕΙΑΣ ΟΕΕ: 0065132 ΤΑΞΗ Α'